OETWIL AN DER LIMMAT

Gemeindebericht 2022

Inhaltsverzeichnis

Kapitel	Seite
Vorwort	5
Bericht über die Strategieziele	6
Oetwil an der Limmat vor 100 Jahren	9
Öffentliche Anlässe	11
Gemeindeversammlungen	14
Wahlen und Abstimmungen	15
Bau und Unterhalt Infrastruktur	16
Erteilte Nachtragskredite innerhalb der Kreditkompetenz des Gemeinderates	17
Beiträge an Zweckverbände und Institutionen	18
Revisionen	19
Statistisches	22
Soziale Sicherheit	23
Gemeinderat	24
Finanzen	29
Gemeinderat und Personal am 31.12.2022	33
Organigramm der Gemeindeverwaltung am 31.12.2022	34

Vorwort

Liebe Oetwilerinnen und Oetwiler
Seit nun mehr als einem Jahr herrscht Krieg in der Ukraine. Damit verbunden flüchteten Ukrainerinnen und Ukrainer zu tausenden in die ganze Welt. In der Schweiz zählen wir aktuell knapp 80'000 geflüchtete Personen aus der Ukraine. Diesen Flüchtlingen wurde rasch und unbürokratisch der Status S erteilt, das heisst, sie erfüllen die Kriterien als «Schutzbedürftige». Ihre Aufnahme erfolgt ohne Asylverfahren und vorerst so lange, bis der Bundesrat zum Schluss kommt, dass die Sicherheitslage eine Rückkehr erlaubt.

Die Solidarität der Schweizer war gross und diesen Flüchtlingen wurden Türen und Tore geöffnet, sie kamen meistens bei Privatpersonen unter, so auch in Oetwil an der Limmat. Auch nach einem Jahr teilen einige Private immer noch ihre Stube und ihre Küche mit Ukrainerinnen und Ukrainern. Ein grosses Dankeschön an alle, welche hier Unterstützung leisteten und es immer noch tun.

Die Flüchtlingswelle, auch aus anderen Gebieten als der Ukraine, reisst nicht ab und der Kanton Zürich verpflichtet die Gemeinden zur erhöhten Aufnahme von Geflüchteten. Sind es aktuell 0.9% der Wohnbevölkerung, werden es ab 1. Juni 2023 sogar 1.3% der Wohnbevölkerung sein, was für Oetwil an der Limmat eine zwingende Aufnahme von 33 Personen bedeutet. Die Erhöhung der Asylquote stellt Gemeinden vor neue Herausforderungen. Einen Überblick über den Stand im Asylwesen sowie in der Wirtschaftlichen Sozialhilfe erhalten Sie neu ab dieser Ausgabe im Gemeindebericht.

Der Tatsache, dass unweit von uns Krieg herrscht, nicht genug, damit verbunden verzeichnen wir globale Konjunkturveränderungen; eine Verknappung und Verteuerung von Ressourcen, steigende Preise in der gesamten Wirtschaft sowie steigende Zinsen. Im Herbst 2022 wurde uns eine drohende Energiemangellage aufgrund von Engpässen in der Energielieferung aus dem Ausland prophezeit. Sparmassnahmen wurden ausgerufen und Notfallkonzepte erarbeitet, auch in Oetwil. Der Winter verlief milder als erwartet und so blieb eine Notlage glücklicherweise aus.

Per 1. Juli 2022 hat die Gemeinde ihr Antennennetz an die GIB-Solutions AG in Schlieren verkauft.

Zum Rückblick auf das vergangene Jahr gehört auch der Blick in die Finanzen unserer Gemeinde. Erneut verzeichnen wir einen positiven Jahresabschluss 2022 und schliessen mit einem Ertragsüberschuss von CHF 2.2 Mio. ab. Wie auch schon im Vorjahr resultiert dieses Ergebnis vorallem aus höheren Erträgen in den ordentlichen Steuern sowie in den Grundstückgewinnsteuern. Noch immer herrscht eine grosse Bautätigkeit in unserem Dorf. Durch rentable Verkäufe erhält die Gemeinde entsprechende Grundstückgewinnsteuern. Wie lange dieser Trend anhält ist schwer abzuschätzen, jedoch rechnet der Gemeinderat auch in den kommenden Jahren mit entsprechend positiven Ergebnissen.

An der Gemeindeversammlung im November 2022 haben sie das Budget 2023 sowie den Steuerfuss der politischen Gemeinde bewilligt. Durch die oben erwähnten, erwarteten Mehrerträge in den nächsten Jahren, konnte Ihnen der Gemeinderat einen um 3% tieferen Gemeindesteuerfuss zur Genehmigung vorlegen. Wie erwartet, wurde dieser ohne Gegenstimmen angenommen. An dieser Stelle möchte ich erwähnen, dass der Gemeindesteuerfuss seit dem Jahr 2000 gleichbleibend bei 41% war, ab 2023 liegt er nun bei 38%. Total ohne Kirche liegt er dann bei 105%.

In diesem Sinne, freuen Sie sich auf eine Steuerreduktion in diesem Jahr. Ich wünsche Ihnen Alles Gute.

Ihre Rahel von Planta
Gemeindepräsidentin

Bericht über die Strategieziele

Sicherheit	
Strategieziel	**Sicherung des personellen Bestandes der Feuerwehr**
Aktionen	• Unterstützung in der Werbung und Aktionen
Zielwert/Zeit	• laufend
erreicht/nicht erreicht	• Dank regelmässigen Inseraten und Informationen in den Gemeindenachrichten konnte der
Kommentar	personelle Soll-Bestand gehalten werden. Das Strategieziel wird weiter verfolgt.

Gesellschaft	
Strategieziel	**Werterhaltung des Erholungsraums**
Aktionen	• Tag der «wahren Werte»
Zielwert/Zeit	• jährlich
erreicht/nicht erreicht	• Die vorgesehene Aktion konnte im Berichtsjahr durchgeführt werden. Dieses Strategieziel wird
Kommentar	weiter verfolgt.

Strategieziel	**Akzentuierte Gesundheitsaktionen**
Aktionen	• Durchführung
Zielwert/Zeit	• jährlich
erreicht/nicht erreicht	• Der jährliche Gesundheitstag konnte durchgeführt werden. Im November war der mobile Brillen-
Kommentar	Chauffeur da. Das Strategieziel wird weiter verfolgt.

Strategieziel	**Dorftreffpunkte**
Aktionen	• Ausarbeitung von Varianten
Zielwert/Zeit	• 2022-2026
erreicht/nicht erreicht	• Mögliche Varianten werden laufend geprüft.
Kommentar	Das Strategieziel wird vorerst weiter verfolgt.

Lebensraum	
Strategieziel	**Weiterentwicklung Dorfzentrum**
Aktionen	• weitere Elemente identifizieren
Zielwert/Zeit	• laufend
erreicht/nicht erreicht	• Seit 2023 verkehrt der Bus nicht mehr über die Alte Landstrasse.
Kommentar	Das Strategieziel wird weiter verfolgt.

Strategieziel	**Erhalt der Naherholungsgebiete**
Aktionen	• Unterhalt und gezielte Aufwertung
Zielwert/Zeit	• laufend
erreicht/nicht erreicht	• Projekt Landschaftsspange Hüttikerberg-Sandbühl der Regionalen 2025
Kommentar	

Finanzen

Strategieziel	**Moderaten Steuerfuss halten**
Aktionen	• Haushälterischer Umgang mit den zur Verfügung stehenden Mitteln
Zielwert/Zeit	• laufend
erreicht/nicht erreicht	• Der Steuerfuss konnte bei 41% gehalten werden. Per 1. Januar 2023 wird er auf 38% reduziert.
Kommentar	Das Strategieziel wird weiter verfolgt.

Strategieziel	**Massvolle Finanzplanung**
Aktionen	• zielgerechter Umgang mit Steuererträgen
Zielwert/Zeit	• laufend
erreicht/nicht erreicht	• Das Strategieziel wird weiter verfolgt.
Kommentar	

Strategieziel	**Optimierung des Finanzvermögens**
Aktionen	• Bauprojekt Oberdorf (Kindergarten Areal / Nötzlischeune)
Zielwert/Zeit	• 2022 - 2026
erreicht/nicht erreicht	• Die Detailplanungen wurden im 2022 vorgenommen. Im 2023 werden diverse Arbeitsvergaben
Kommentar	vorgenommen. Das Strategieziel wird weiter verfolgt.

Kultur

Strategieziel	**Förderung des Dorflebens**
Aktionen	• kostenlose Nutzungsmöglichkeit der gemeindeeigenen Infrastruktur für ortsansässige Vereine
Zielwert/Zeit	• laufend
erreicht/nicht erreicht	• Im Berichtsjahr wurden bewährte Anlässe erneut bewilligt (Frühlingslounge, Seifenkistenrennen).
Kommentar	Das Strategieziel wird weiter verfolgt.

Strategieziel	**Förderung des Dorflebens**
Aktionen	• finanzielle und personelle Unterstützung von Gemeindeanlässen
Zielwert/Zeit	• laufend
erreicht/nicht erreicht	• Im Berichtsjahr fanden Gemeindeanlässe statt (diverse der Kulturkommission, Grenzfahrt,
Kommentar	Bundesfeier, Moschtete, Adventsanlässe usw.). Das Strategieziel wird weiter verfolgt.

Strategieziel	**Förderung des Dorflebens**
Aktionen	• finanzielle Beiträge an ortsansässige Vereine
Zielwert/Zeit	• jährlich
erreicht/nicht erreicht	• Ortsansässige Vereine erhalten regelmässig einen finanziellen Beitrag. Zur Jugendförderung werden
Kommentar	zusätzliche Gelder an die Vereine entrichtet. Das Strategieziel wird weiter verfolgt.

Bericht über die Strategieziele

Umwelt

Strategieziel	**Reduktion der Lärmimmissionen**
Aktionen	• Ausschöpfen sämtlicher Rechtsmittel
Zielwert/Zeit	• laufend
erreicht/nicht erreicht	• Im Berichtsjahr fanden keine konkreten Aktionen statt. Das Strategieziel wird weiter verfolgt.
Kommentar	

Strategieziel	**CO2-Neutralität**
Aktionen	• Möglichkeiten prüfen
Zielwert/Zeit	• 2022 - 2026
erreicht/nicht erreicht	• Strategieziel wird weiter verfolgt.
Kommentar	

Strategieziel	**Förderung von Solarenergie**
Aktionen	• Umsetzung bei gemeindeeigenen Liegenschaften bezüglich Eignung
Zielwert/Zeit	• 2022 - 2026
erreicht/nicht erreicht	• Eine Realisierung bei gemeindeeigenen Liegenschaften wird überprüft. Das Strategieziel wird weiter verfolgt.
Kommentar	

Wirtschaft

Strategieziel	**Bauliche Entwicklung des Gebiets Bonächer**
Aktionen	• Unterstützung der Eigentümer
Zielwert/Zeit	• laufend
erreicht/nicht erreicht	• Das Strategieziel wird weiter verfolgt.
Kommentar	

Verkehr

Strategieziel	**Attraktivere Busführung**
Aktionen	• Realisierung Langfristplanung 2030 der VBZ
Zielwert/Zeit	• 2023
erreicht/nicht erreicht	• Das Strategieziel wird weiter verfolgt.
Kommentar	

Oetwil an der Limmat vor 100 Jahren (Protokoll 1922)

Im Jahr 1922 tagte der Gemeinderat an insgesamt 15 Sitzungen und behandelte 140 Traktanden, inkl. Protokollgenehmigungen und dem Verlesen (!) von Berichten anderer Behörden. Das Protokoll umfasst 20 Seiten.

Auszug aus den Sitzungsprotokollen:

Sitzung vom 14. Januar 1922

- Der Samariterverein Dietikon stellt erneut das Gesuch und Ausrichtung eines jährlichen Beitrages an den Posten in der Fahrweid. Der Gemeinderat beschliesst definitiv Abweisung des Gesuches.

Sitzung vom 28. Januar 1922

- Die Bussenrechnung 1921 wird genehmigt.
- Laut Mitteilung der Finanzdirektion ist das Weihnachtspatent für den Freihof fürs Jahr 1922 erteilt. Patentgebühr 175 Fr.

Sitzung 1. März 1922

- Das Schreiben des Kreiskommando Oerlikon wird verlesen. Der Kreiskommandant verlangt für den Sektionschef einen neuen Anschlagskasten, obschon die Gemeinde Ende 1920 einen Kasten für sich anfertigen liess, damit der Bestehende ausschliesslich für den Sektionschef reserviert bleiben könne. Der Präsident erledigte die Angelegenheit, indem er den neuen grossen Kasten dem Sektionschef überliess. Der Gemeinderat stimmte zu.
- Das Kreisschreiben der Polizeidirektion betreffend das Verbot der Ausrichtung vom Polizeigebäude bei Bussen wird verlesen.

Sitzung vom 21. März 1922

- Die Rechnung des elektr. Werkes Oetwil wird verlesen und genehmigt.
- Die Rechnung des Gemeindegutes wird verlesen und genehmigt.

Sitzung vom 15. April 1922

- Das Kreisschreiben der Volkswirtschaftsdirektion betreffend Försterwahlen wird zur Kenntnis genommen. Es wird beschlossen, den Förster durch den Gemeinderat zu wählen.
- Vom Kreisschreiben 6. April 1922, betreffend Einsammeln von Maikäfern und Engerlingen wird Vormerk genommen.

Sitzung vom 29. April 1922

- Die Kautionen der Gemeindegutsveranstaltung und des Gemeindeammans werden auf gleicher Höhe belassen.
- Die Einladung zur Delegiertenversammlung des Naturalverpflegungsbandes Zürich wird verlesen. Von der Abordnung eines Delegierten wird Zugang genommen.

Sitzung vom 23. Mai 1922

- Der Gemeinderat beschliesst, den Steueransatz für die pol. Gemeinde auf 45 % zu reduzieren mit Bezug von doppelter Personalsteuer.

Sitzung vom 21. Juni 1922

- Vom Kreisschreiben der Militärdirektion betreffend Rapportformularen bei Militärunterstützungen wird Vormerk genommen.

Oetwil an der Limmat vor 100 Jahren (Protokoll 1922)

Sitzung vom 8. Juli 1922

- Die Feuerwehrverordnung liegt vor der Kommission vor und wird genehmigt.
- Das Gesuch des Schweiz. Blindenverbandes um Unterstützung wird mit einem einmaligen Betrag von 20 Fr. entsprochen.

Sitzung vom 25. Juli 1922

- Der Gemeinderat beschliesst, die an der Feuerwehrinstruktionsübung fehlenden Feuerwehrleute zu büssen. Die Busse wird bis zur Genehmigung der Feuerwehrverordnung auf 1 Fr. reduziert. Von der Busse für zu spät kommende wird vorläufig noch Umgang genommen.

Sitzung vom 19. August 1922

- Das Kreisschreiben betreffend Maikäfer- und Engerlinge wird verlesen.
- Das Flurverbot wird auf 1. September erlassen.

Sitzung vom 30. September 1922

- Die dreitägige Hauptübung der Feuerwehr wird festgesetzt auf Samstag, den 28. Oktober 1922
- Der Gemeinderat beschliesst die Anschaffung einer Anschiebleiter von 8m Länge.

Sitzung vom 21. Oktober 1922

- Dem Strassenwesenvorsteher wird Auftrag erteilt, das Schulhausträsslein und den Gässliweg in Ordnung zu bringen. Ferner ist das Aufstücken der Bäume und Öffnen der Wassergräben bekannt zu machen.

Sitzung vom 11. November 1922

- Vom Kreisschreiben betreffend Arbeitslosenverfügung wird Vormerk genommen.
- Der Pfadschlitten soll am 18. Dezember öffentlich versteigert werden.

Sitzung vom 17. November 1922

- Die Polizeiverordnung wird durchberaten. Der Gemeinderat beschliesst die vorliegende Verordnung von Niederurdorf mit einigen kleinen Änderungen betreffend Rebbergen der Gemeindeversammlung vorzulegen. Präsident und Schreiber werden beauftragt, die Änderungen redaktionell zu bereinigen.

Sitzung vom 28. Dezember 1922

- Von den provisorischen Änderungen und Neufestsetzung der Staatsbeiträge an Strassenbauten wird vormerk genommen.
- Der Bericht der Eichenmeister wird bekannt gegeben.
- Dem Frauenverein wird aus dem Schulgut ein Betrag von 20 Fr. an die Christbaumbescherung gesprochen.

Öffentliche Anlässe

22. Mai – Kunsthaus Zürich

Für die Führung vom 22. Mai 2022, die von der Kulturkommission organisiert war, fanden sich 33 erwartungsvoll Interessierte beim Chipperfield-Bau ein. Die rund anderthalbstündige eindrückliche und kompetente Führung, bestückt mit detaillierten Informationen durch den Erweiterungsbau des britischen Architekten David Chipperfield und die Privatsammlung der Stiftung Emil Bührle, gab Einsicht in die Errichtung des Baus und die ausgestellten Kunstwerke. Eine Besichtigung des Kunsthauses lohnt sich auf jeden Fall!

7. Juli – Grenzfahrt

Auch dieses Jahr konnte die Grenzfahrt bei sommerlichem Wetter stattfinden. Die Einwohnerinnen und Einwohner von Oetwil an der Limmat sind wiederum rekordverdächtig erschienen und haben sich eine Fahrt mit den Weidlingen nicht entgehen lassen. Die von den Verwaltungsangestellten angebotenen Würste mit Brot und Käse fanden ebenfalls grossen Anklang.

Öffentliche Anlässe

3. September – Neuzuzügeranlass und Ballonflugwettbewerb

Auf dem Programm stand der traditionelle Neuzuzügeranlass, welcher pandemiebedingt die letzten zwei Jahre ausgefallen ist. Deshalb wurden alle Neuzuzüger und Neuzuzügerinnen zwischen Juli 2019 und Juli 2022 eingeladen. Der Einladung des Gemeinderates folgten erfreulicherweise über 60 Neuzuzüger. Nach der Begrüssung durch Gemeindepräsidentin Rahel von Planta wurde ihnen – nebst der Vorstellung des Gemeinderates und des Gemeindepersonals viel Wissenswertes über die Gemeinde vermittelt. Nach einer bedingten Pause von drei Jahren startete am Samstag, 3. September 2022, um 16.30 Uhr ebenfalls die Siegerehrung und Preisverteilung des letzten Ballonflugwettbewerbs aus dem Jahre 2019. Anschliessend liessen die Kinder gemeinsam die Ballone steigen, um mit etwas Glück nächstes Jahr auf dem Podest zu stehen.

17. September – Alpabfahrt in Urnäsch

Kaum am Ziel, kam den strassensäumenden Schaulustigen auch schon eine erste Gruppe entgegen, die sich mit lautem Glockengeläut ankündigte. Ziegen, Kühe, begleitet von Sennen in ihrer farbenfrohen Bekleidung, und allen voran gingen stets Buben und Mädchen, ebenfalls in traditionellen Farben gekleidet. Trotz regnerischem und windigem Wetter war das Interesse an dieser Tradition rege.

29. September – Jubilarenanlass der Seniorinnen und Senioren

Ab 14.30 Uhr fanden sich die rüstigen 22 Junggebliebenen erwartungsfroh im Saal ein. Mit Live-Musik, salzigen und süssen Häppchen wurde Prosecco auf die Jubilare angestossen und sie wurden im kleinen aber feiner Rahmen geehrt. Der Austausch unter Gleichgesinnten kam gut an und wurde geschätzt. Kunstvoll arrangierte Gestecke der Blumen Oase in Oetwil, die unentgeltlich überreicht wurden, vervollständigten die schöne Atmosphäre und rundeten sie würdig ab.

Öffentliche Anlässe

1. Oktober – Moschtete

Das Wetter machte unserer diesjährigen Moschtete leider einen Strich durch die Rechnung. Gegen die gute Stimmung kam jedoch auch das schlechte Wetter nicht an. Insgesamt waren 600 Kilo Trester bereit, welche rund 120 Liter Süssmost ergaben. Dazu gab es traditionell auch Brot und Käse.

12. November – Gesundheitsaktion

Der mobile Brillen-Chauffeur (brillen-chauffeur.ch) konnte, in Anwesenheit von Gemeinderat Philipp Frei, in der Zeit von 14 bis 16.30 Uhr rund 20 Personen begrüssen, die sich die Chance nicht nehmen lassen wollten, ihre Sehqualität überprüfen zu lassen. Manch Anwesender war erstaunt darüber, wie gut die eigene Sehstärke noch ist. Einige Besucher/innen mussten aber auch feststellen, dass eine Korrektur dringend notwendig wäre.

16. November – Buchlesung mit Thomas Meyer

34 Personen folgten unserer Einladung zur «Buchlesung mit Pfiff» von und mit Thomas Meyer, hörten interessiert zu und stellten Fragen zu seinem Ratgeber «Hat sie recht?», welcher eine Sammlung seiner Kolumnen ist, die er regelmässig im «Sonntagsblick» schreibt. Die Gruppe war gross genug, um im Saal nicht verloren zu wirken, und klein genug, um angeregte Diskussionen zu führen.

Gemeindeversammlungen

31. Mai 2022

Die Jahresrechnung 2021 mit einem Ertragsüberschuss von CHF 2'244'643.67 wurde genehmigt. Zudem wurde ein Objektkredit von CHF 180'000 für bauliche Anpassungen an der Bushaltestelle Limmattalstrasse/Poststrasse genehmigt. Die Anpassung der Gemeindegrenze zu Geroldswil als Folge des Ausbaus der Limmattalstrasse wurde genehmigt. Zusätzlich wurde die Kreditabrechnung für den Umbau Stufenpumpwerk Letten genehmig. Das Wahlbüro mit 8 Mitgliedern wurde gewählt.

29. November 2022

Das Budget für das Jahr 2023 mit einem Ertragsüberschuss von CHF 3'100 sowie der Steuerfuss von neu 38 % (bisher 41 %) wurden genehmigt.

Wahlen und Abstimmungen

Im Jahr 2022 wurden die stimmberechtigten Personen fünf Mal an die Urnen gerufen. Nachfolgend sind die Resultate der kommunalen Vorlagen aufgelistet. Wir verzichten auf eine detaillierte Wiedergabe der Gemeinderesultate zu eidgenössischen und kantonalen Vorlagen. Diese können jederzeit auf der Website des Statistischen Amtes des Kantons Zürich eingesehen und heruntergeladen werden.

13. Februar 2022

Keine kommunalen Vorlagen.

27. März 2022

Erneuerungswahlen Gemeinderat
Die Gemeinderäte wurden im ersten Wahlgang gewählt. Die Gemeinderäte erhielten folgende Stimmenanzahl: Zehnder Matthias 333, Bernegger Thomas 327, von Planta Rahel 302, Hagenbucher Roland 268, Frei Philipp 241.

Erneuerungswahlen Rechnungsprüfungskommission
Die Rechnungsprüfungskommission wurde im ersten Wahlgang mit folgenden Anzahl Stimmen gewählt: Bühler Erwin 332, Künzle Gérald 312, Walser Andrea 295, Oberortner Reinhard 293, Frei Sabrina 276.

Erneuerungswahl Präsidium der Primarschulpflege Oetwil a.d.L. – Geroldswil
Für das Präsidium der Primarschulpflege wurde Daniela Kugler beim ersten Wahlgang, mit Total 344 Stimmen gewählt.

Erneuerungswahlen Oberstufenschulpflege
Drei Mitglieder wurden beim ersten Wahlgang wiefolgt mit Anzahl Stimmen gewählt: Meier Michel 234, Portaluri Claudia 233, Vogt Bruno 224.

Erneuerungswahlen Evang.-reformierte Kirchenpflege
Folgende Personen wurden im ersten Wahlgang gewählt. Della Rosa Marco erhielt 135 Stimmen, Plüer Simon erhielt 130 Stimmen.

15. Mai 2022

Genehmigung Baukredit für den Schulhauserweiterungsbau
Schulhauserweiterungsbau und Umbau mit CHF 12'470'000. 615 Stimmen, 395 Ja, 220 Nein.

Zweiter Wahlgang Oberstufenschulpflege Weiningen
Beim zweiten Wahlgang erhielt Tonak Torsten 72 Stimmen, Vega Ruiz Anca ebenfalls 72 Stimmen.

Zweiter Wahlgang evang.-ref. Kirche Weiningen
Im zweiten Wahlgang wurden weitere 5 Personen mit Anzahl Stimmen wie folgt gewählt: Brack Tabea 88, Bürkler Björn 83, Siebertz Daniela 92, Schaffner Sandra 93, Zimmermann Anne Marie 88.

25. September 2022

Urnenabstimmung über den Komplettersatz der Fenster und Lamellenstoren im Schulhaus Huebwies mit Betrag von CHF 1'975'000. 838 Stimmen, 553 Ja, 285 Nein.

Urnenabstimmung über die Gründung der «Forstbetrieb Altberg-Lägern GmbH» und die Ausgliederung der Waldpflege und der Revieraufgaben. 845 Stimmen, 685 Ja, 160 Nein.

27. November 2022

Keine kommunalen Vorlagen.

Bau und Unterhalt Infrastruktur

Im Jahr 2022 mussten zur Qualitätssicherung der Infrastruktur Unterhaltsarbeiten getätigt oder Neubauten erstellt werden. Ein Grossteil der Investitionstätigkeit der Gemeinde Oetwil an der Limmat bezieht sich auf die Zweckverbände, ein Einfluss auf diese Investitionen ist also nur bedingt möglich. Aus Platzgründen werden nachstehend nur die wesentlichen Ausgaben aufgelistet.

Politische Gemeinde

Strassen

Bauliche Anpassungen Bushaltestelle Limmattalstrasse / Poststrasse	CHF	180'000.00
Neubau Bushaltestelle Gässliacker	CHF	36'838.55

Wasser

Sanierungsmassnahmen Pumpwerk Fogletzen	CHF	15'831.50
Schieberersatz Rainstrasse 12/14, Dorfstrasse 66	CHF	17'290.10
Sanierung Quellbrunnstuben Schmidrain / Bachli	CHF	11'628.05

Liegenschaften

Dorfstrasse 18, Prov. Massnahmen für Zwischennutzung	CHF	15'000.00
Installation Videoüberwachung Tiefgarage VOLG	CHF	5'711.90

Diverses

Miete Notstromaggregat Pumpwerk Limmatwiesen, Energiemangellage	CHF	15'000.00
Kanalspülung 1. Etappe, Unterhalt Abwasserleitungen	CHF	18'000.00

Erteilte Nachtragskredite innerhalb der Kreditkompetenz des Gemeinderates

In Art. 24 Abs. 1 Ziffer 1 der Gemeindeordnung ist festgehalten, dass der Gemeinderat jährlich Nachtragskredite und neue, im Voranschlag nicht enthaltene Ausgaben in Höhe von insgesamt maximal CHF 300'000 im Jahr in eigener Kompetenz sprechen darf. Im Berichtsjahr wurden die nachstehenden Kredite genehmigt: Gebundene Ausgaben sind in der Aufstellung nicht aufgeführt, da diese nicht der Nachtragskreditkompetenz angerechnet werden.

Beschlussdatum	Text	Nachtragskredit
2022		
08.11.2021	Springereinsatz in der Präsidialabteilung	19'673.85
22.11.2021	Gemeindebeitrag Bibliothek, Erhöhung	25'000.00
14.03.2022	Einführung Videoüberwachung Tiefgarage	5'711.90
19.09.2022	Informatik - Fulloutsourcing Projekt	15'508.80
08.08.2022	Dienstleistungsabo Tutoris Software Sozialhilfeklientenbuchhaltung	1'615.50
03.10.2022	Liegenschaftenaufwendungen Benutzung Dorfstrasse 18	15'000.00
05.12.2022	Vermittungsgebühr Anstellung in der Präsidialabteilung	13'335.60
Total 2022		**95'845.65**

Beiträge an Zweckverbände und Institutionen

Die Gemeinde Oetwil an der Limmat leistete im Rechnungsjahr 2022 die nachstehenden Beiträge an Zweckverbände und Institutionen:

Zweckverbände	Kostenteiler	Investitionsbeiträge	Betriebsbeiträge
Betreibungs- und Gemeindeammannamt	Anzahl Betreibungen		CHF 3'729.75
Feuerwehrverband	Einwohner/GVZ-Werte		CHF 140'399.90
Friedhofverband	Einwohner/Todesfälle		CHF 88'345.60
Gruppenwasserversorgung (GOW inkl. WVL)	Einwohner	CHF 61.70	CHF 158'378.65
Limeco Dietikon	Einwohner		CHF 333'210.95
Sozialdienst Limmattal (SDL)	Einwohner/Fälle		CHF 64'332.00
Spital Limmattal in Schlieren			CHF 0.00
Zürcher Planungsgruppe Limmattal (ZPL)	Einwohner/Fläche		CHF 9'003.00
Vereine			
Spitex Defizitanteil	Einwohner/Pflegestunden		CHF - 28'767.15
Mikado/ECO			CHF 4'400.00
Gemeindeverbände			
Schiessanlage Härdli	Einwohner		CHF 3'867.90
Sportanlage Werd	Prozent		CHF 30'972.75
Anschlussverträge			
Zivilschutzorganisation Dietikon			CHF 44'545.00
Institutionen / Körperschaften des öffentlichen Rechts			
Anlaufstelle Gesundheit			CHF 12'029.35
Bezirksjugendsekretariat	Steuerkraft/Einwohner/Fälle		CHF 85'689.65
Gemeindeallianz			CHF 0.00
Gemeindebibliothek (Finanzierungsbeitrag)			CHF 37'500.00
Schutzverband Flughafen Zürich (sbfz)			CHF 1'022.00
Sozialkonferenz	Einwohner		CHF 413.30
Stiftung Neuthal			CHF 2'700.00
ZVV	20 % Steuerkraft/ 80 % Verkehrsangebot		CHF 117'038.00

Verwaltung

Revisionen

Der Bezirksrat und die interne Revisionsstelle baumgartner & wüst gmbh haben im Jahr 2022 folgende Bereiche geprüft:

Prüfdatum	Bereich	Wesentliche Bemerkungen.
16.-17. März 2022	Finanztechnische Prüfung der Jahresrechnung 2021	Keine
19. Mai 2022	KVG Revision	Systematische Meldung an SVA nicht erfolgt
1. November2022	Sachbereichsprüfung Liegenschaften	Keine
1. September 2022	Geldverkehrsrevision	Keine

Das Kantonale Steueramt, Interne Revision, hat im Jahr 2022 folgende Bereiche geprüft:

Prüfdatum	Bereich	Wesentliche Bemerkungen.
12.-20. September 2022	Steuern, im Wesentlichen: Finanzen, Register, Bezug, Veranlagungen sowie Organisation, Personelles und Informationssicherheit	Keine

Die Rechnungsprüfungskommission hat im Jahr 2022 die Jahresrechnung 2021 und das Budget 2023 geprüft und zu folgenden Geschäften zu Handen der Gemeindeversammlung Stellung genommen:

Prüfzeitraum	Geschäft	Antrag an Gemeindeversammlung
April 2022	Jahresrechnung 2021	Antrag zur Genehmigung
April 2022	Genehmigung eines Objektkredites con CHF 180'000 für bauliche Anpassungen an der Bushaltestelle Limmattalstrasse/Poststrasse	Antrag zur Genehmigung
April 2022	Genehmigung der Anpassung der Gemeindegrenze zu Geroldswil als Folge des Ausbaus der Limmattalstrasse	Antrag zur Genehmigung
April 2022	Genehmigung der Kreditabrechnung Umbau Stufenpumpwerk Letten	Antrag zur Genehmigung
Oktober 2022	Budget 2023	Antrag zur Genehmigung
Oktober 2022	Steuerfuss	Antrag zur Genehmigung

Beteiligungsspiegel

Name Sitz	Rechtsform	Tätigkeitsbereich	Stimmanteil Exekutive	Stimmanteil Legislative	Anschaffungs-wert	**Buchwert 31.12.2022**
Bilanzierte Beteiligungen im Verwaltungsvermögen						
Spitalverband Limmattal, Schlieren	Zweckverband	Akutspital, Krankenheim, Rettungsdienst usw.	0.04	mind. 4 %	670'277.00	**670'277.00**
Friedhofverband Weiningen, Weiningen	Zweckverband	Friedhof, Bestattung	1/4	25.00 %	13'918.01	**13'918.01**
Feuerwehr Geroldswil-Oetwil	Zweckverband	Feuerwehr	2/5	40.00 %	80'235.00	**80'235.00**
Gruppenwasserversor-gung Geroldswil-Oetwil-Weiningen, Geroldswil	Zweckverband	Trinkwasesr-Bereitstellung	1/5	20.00 %	779'629.00	**779'629.00**
Seniorenzentrum «Im Morgen», Weiningen	Zweckverband	Bau, Unterhalt und Betrieb Alters- und Pflegeheim	2/10	20.00 %	94'664.19	**94'664.19**
Total Beteiligungen im Verwaltungsvermögen						**1'638'723.20**
Nicht bilanzierte Beteiligungen und Verträge						
Privatrechtliche Unternehmen (nach OR / ZGB)						
Genossenschaft Theater für den Kanton Zürich, Winterthur	Genossenschaft	Mobiles Berufstheater	1/462		300.00	
Regionalplanung Zürich und Umgebung (RZU)	Verein	Planungs-Dachverband der räumlichen Entwicklung	1/115	0.87 %		
Spitex rechtes Limmattal / Anlaufstelle Gesundheit	Verein	Spitalexterne Krankenpflege, Haushaltshilfe		0.00		
OGW Sportanlage Werd Oetwil-Geroldswil-Weiningen, Geroldswil	Verein	Errichtung und Betrieb Spiel- und Sportanlage		0.00		
Stiftung ALG Neuthal, Dietikon	Stiftung	Programme für suchtmittel-abhängige junge Erwachsene		0.00		
Schutzverband der Bevölkerung um den Flughafen Zürich (sbfz)	Verein	Schutz Bevölkerung vor Fluglärm	1/70	1 Stimme		
Stiftung Solvita, Urdorf	Stiftung	Eingliederung behinderter Menschen		nach EW Bezirke Dietikon, Affoltern		
Regionale Projektschau Limmttal (befristet bis 2025)	Verein	zukunftsweisende Projekte für das Limmattal	2 Delegierte			
Öffentlich-rechtliche Unternehmen (nach Gemeindegesetz)						
Sozialdienst Limmattal, Dietikon	Zweckverband	Angebote des öffentlichen Sozialdienstes	1/11	7.69 %	11'000.00	
Limeco, Dietikon	interkommunale Anstalt	Abfallwesen und Abwasserreinigung	1/10	10.00 %		
Zürcher Verkehrsverbund ZVV	interkommunale Anstalt	Angebote des öffentlichen Verkehrs				

Name Sitz	Rechtsform	Tätigkeitsbereich	Stimmanteil Exekutive	Stimmanteil Legislative	Anschaffungs-wert	**Buchwert 31.12.2022**
Zürcher Planungsgruppe Limmattal (ZPL), Schlieren	Zweckverband	Regionalplanung	2/25	8.00 %		
Wasserwirtschaftsverband Limmattal, Dietikon	Zweckverband	Trinkwasesr-Bereitstellung	1/7	14.29 %		
Schiessanlage Härdli, Spreitenbach	Zweckverband	Schiessanlage	1/8	12.50 %		
Unterhaltsgenossenschaft Wisentäli	öffentl.-rechtliche Genossenschaft nach LG	Unterhalt Anlagen	1/9	11.11 %		
Öffentlich-rechtliche Verträge						
Betreibungs- und Gemeindeammannamt Geroldswil-Oetwil-Weiningen, Geroldswil	Anschlussvertrag	Betreibungsamt	1/4	33.33 %		
Zivilstandskreis Dietikon, Dietikon	Anschlussvertrag	Zivilstandskreis				
Zivilschutzorganisation Region Dietikon, Dietikon	Anschlussvertrag	Zivilschutzaufgaben				
Gemeindeallianz Lebensqualität Limmattal, Oetwil	Anschlussvertrag	Lärm, Verkehr, Luft, Lebensqualität				
Regionale Sackgebühr, Dietikon	Anschlussvertrag	einheitliche Sackgebühren				
Lebensmittelkontrolle, Dietikon	Anschlussvertrag	Durchführung Lebensmittelkontrollen				
Polizeiverbund rechtes Limmattal, Weiningen	Anschlussvertrag	Gemeindepolizeiaufgaben				
Kindes- und Erwachsenen-schutzbehörde (KESB), Dietikon	Anschlussvertrag	Kindes- und Erwachsenenschutzrecht				
Mandatszentrum, Dietikon	Anschlussvertrag	Regionale Amtsvormundschaft				

Statistisches

Einwohnerstatistik

		nach Geschlecht	
	Total	Männer	Frauen
Einwohner per 31.12.2021	2'555	1'315	1'240
Geburten	14	8	6
Todesfälle	27	13	14
Einwohner per 31.12.2022	2'564	1'322	1'242
Ortsbürger in Oetwil an der Limmat wohnhaft	351		
Wochenaufenthalter	7	4	3
Ausländeranteil in Oetwil an der Limmat	18.7 %		
in Zahlen	480	271	209

Haushalte in Oetwil an der Limmat

Jahr	Anzahl
2020	1'190
2021	1'194
2022	Zahlen sind gemäss Statistischem Amt noch nicht verfügbar

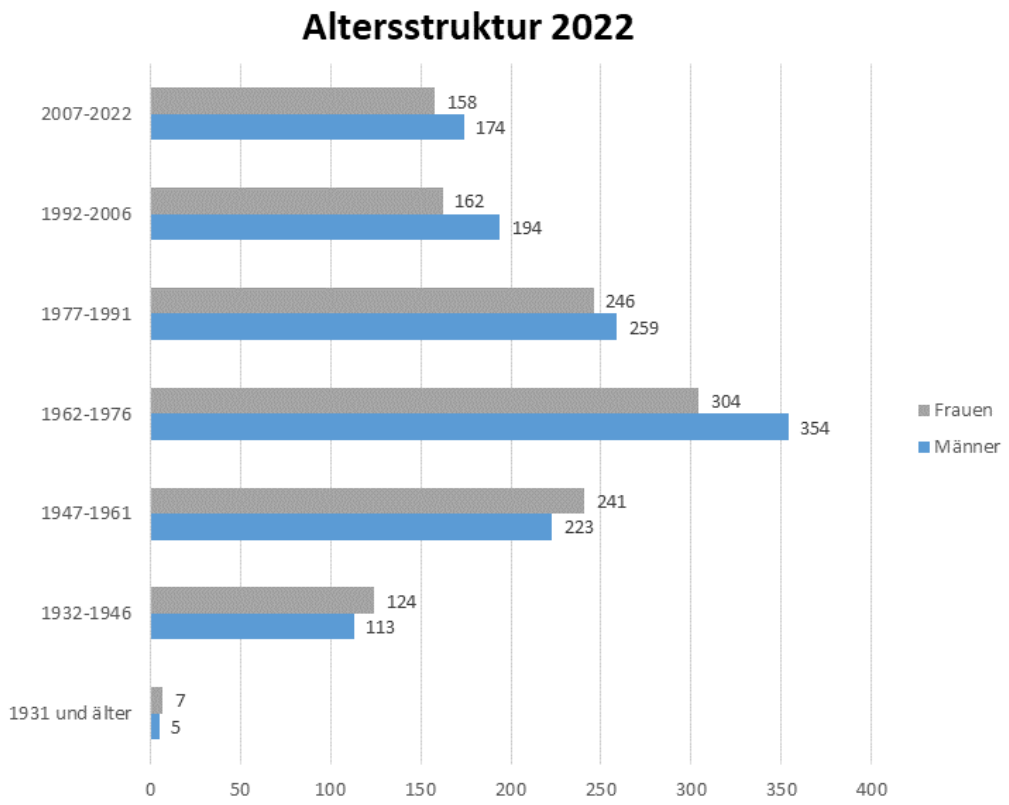

Soziale Sicherheit

Gerne möchten wir Ihnen erstmalig in einem Gemeindebericht die Situation der Sozialen Sicherheit in Oetwil an der Limmat näherbringen, dazu zählen die gesetzliche wirtschaftliche Hilfe und das Asyl.

Gesetzliche wirtschaftliche Hilfe

In die gesetzliche wirtschaftliche Hilfe werden Personen aufgenommen, welche für ihren Lebensunterhalt und den ihrer Familienangehörigen mit gleichem Wohnsitz nicht hinreichend oder rechtzeitig aus eigenen Mitteln aufkommen können. Sie haben gemäss § 14 des Sozialhilfegesetzes des Kantons Zürich (Gesetz über die öffentliche Sozialhilfe vom 14. Juni 1981 / 851.1) Anspruch auf wirtschaftliche Hilfe.

Wirtschaftliche Sozialhilfe		
Gemeinde Oetwil an der Limmat	31.12.21	31.12.22
Anzahl Personen	53	51
Anzahl Einwohner	2555	2564
Sozialhilfequote (Pers./Einw.*100)	2.1 %	2 %

Asyl

Das Staatssekretariat für Migration (SEM) ist zuständig für die Durchführung der Asylverfahren. Mit der Revision des Asylgesetzes, die seit dem 1. März 2019 in Kraft ist, werden die meisten Asylverfahren innerhalb von 140 Tagen durchgeführt und abgeschlossen.

Asyl-Präsenz per 31.12.22				
Gemeinde Oetwil an der Limmat	<7Jahre	>7Jahre	S (Ukraine)	Total Präsenz 31.12.22
Anzahl Personen	**3**	**10**	**13**	**26**

Das zu erfüllende Kontingent für die Gemeinden im Kanton Zürich (Aufnahmquote gemäss Bevölkerung) liegt bei 0.9 %. Personen, deren Einreise in die Schweiz weniger als 7 Jahre zurückliegt zählen zum Kontingent und die Gemeinde erhält für diese Personen Kostenersatz. Bei einer Aufenthaltsdauer länger als 7 Jahre können die Personen nicht mehr dem Kontingent angerechnet werden.

Kontingentserfüllung per 31.12.22	
Gemeinde Oetwil an der Limmat	Kontingent 0.9 % der Einwohner per 31.12.2022 (2'564)
Anzahl Personen SOLL	**23**
Anzahl Personen IST	**16**
Erfüllung Kontingent in %	**70 %**

Per Ende 2022 haben wir das Kontingent nicht erfüllt. Anfangs 2023 konnten wir allerdings weitere Flüchtline aufnehmen und erfüllen somit das Kontingent.

Statistisches

Gemeinderat

Der Gemeinderat hat im Berichtsjahr an 24 Sitzungen gesamthaft 202 formelle Traktanden behandelt; das entsprechende Protokoll umfasst 465 Seiten. Daneben hatten die Mitglieder des Gemeinderates eine Vielzahl von Informationen und Mitteilungen des Kantons, anderer Gemeinden und Zweckverbände sowie Dritter zu lesen und zur Kenntnis zu nehmen.

Baubewilligungen
Im Berichtsjahr wurden elf baurechtliche Bewilligungen erteilt.

Einbürgerungen
Im Laufe des Jahres hat der Gemeinderat 11 Einbürgerungsgesuche mit gesamthaft 16 Personen das Bürgerrecht der Gemeinde Oetwil an der Limmat verliehen (vorbehältlich der Erteilungen der eidgenössischen und kantonalen Bürgerrechte). Zusätzlich wurden fünf Berichte zu einem Gesuch um erleichterte Einbürgerungen behandelt. Die eingebürgerten Personen stammen aus den Ländern Deutschland, Nordmazedonien, Serbien, Kosovo und Kamerun.

Einbruchstatistik

Statistik über Einbruchdiebstähle (EBD) in Oetwil an der Limmat von 2018 bis 2022

Oetwil an der Limmat	2018	2019	2020	2021	2022	Veränderung 21/22
Einschleichdiebstahl	3	2	8	1	1	0
Einbruchdiebstahl	13	12	19	5	8	+3
Total EBD	16	14	27	6	9	+3

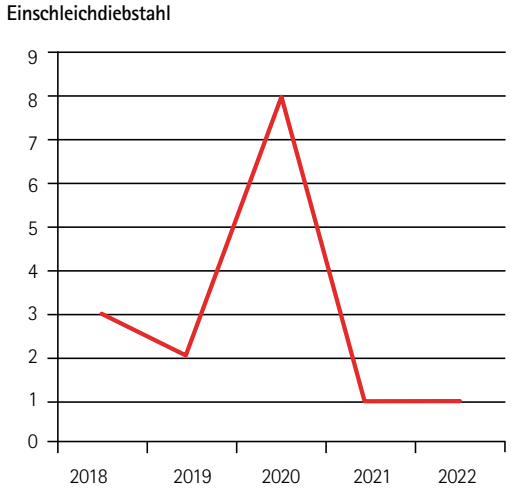

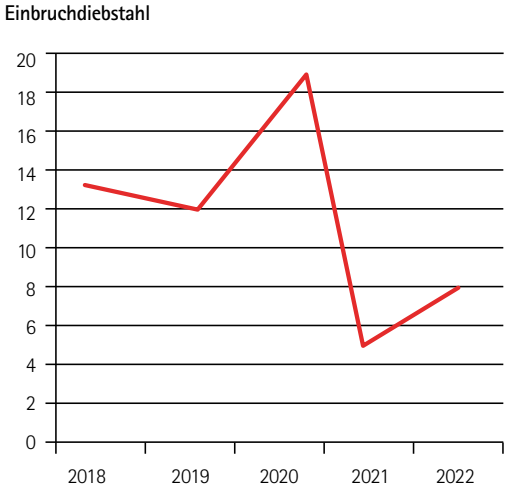

Statistisches

Werkstatistik

Wasser	aktuelle Zahlen	Vorjahreszahlen
Wasserpreis pro m^3 in CHF	2.00	2.00
Wasserverbrauch in m^3	171'650	172'488
Wasserverbrauch pro Einwohner in m^3	66.95	67.35

Abwasser	aktuelle Zahlen	Vorjahreszahlen
Abwasserpreis pro m^3 in CHF	2.00	2.00
Abwasserproduktion in m^3	170'664	172'258
Abwasserproduktion pro Einwohner in m^3	66.56	67.26

Antenne	aktuelle Zahlen	Vorjahreszahlen
Grundgebühr Antenne in CHF	90.00 (bis 30.06.2022)	180.00
Anzahl verrechnete Grundgebühren Antenne	1'056	1'065
	digital	**digital**
Anzahl Fernsehprogramme	240 (+69 kostenpfl.)	240 (+69 kostenpfl.)
Anzahl Radioprogramme	110	110

Kehricht	aktuelle Zahlen	Vorjahreszahlen
Grundgebühr Kehricht in CHF	150.00	150.00
Anzahl verrechnete Grundgebühren Kehricht	1'352	1'342
Anzahl Tonnen eingelieferten Kehrichts	383	390
Sackgebühr für 35l-Säcke in CHF	1.70	1.70
1 Containerbändel in CHF	28.20	28.20
1 Sperrgutmarke in CHF	2.00	2.00

Statistisches

Kommunale Daten der Radarmessungen 2022

Geschwindigkeitskontrolle Polizei rechtes Limmattal, Oetwil an der Limmat

Messort: Dorfstrasse	10 Messungen									
	1	2	3	4	5	6	7	8	9	10
Kontrollierte Fahrzeuge	11'319	13'415	86	53	55	10'288	100	76	59	13'319
Total Übertretungen	136	180	1	0	3	156	6	2	0	152

Messort: Hüttikerstrasse	1 Messung
Kontrollierte Fahrzeuge	59
Total Übertretungen	0

Statistisches

Friedensrichterwesen

Audienzgeschäfte **9**

(Geldforderungs-, Nachbarrechts-, Ehrverletzungs- und Arbeitsrechtsbegehren)

Feuerwehrstatistik

Unsere Feuerwehr Geroldswil-Oetwil an der Limmat hatte im Jahre 2022 insgesamt 65 Einsätze mit 874 Einsatzstunden zu bewältigen.

	Anzahl Einsätze	Einsatz-Std.
Brandbekämpfung	16	417
Elementarereignisse	6	27
Technische Hilfeleistungen	27	216
Ölwehr	7	113
Chemiewehr	2	29
Unechte Brandmeldealarme	1	13
Diverse Einsätze	6	59
Total	**65**	**874**

Finanzen

Bilanz per 31. Dezember 2022

Aktiven			in %
Finanzvermögen	*CHF*	*20'993'911.28*	*73.18*
Flüssige Mittel und kurzfristige Geldanlagen	CHF	7'726'464.19	26.93
Forderungen	CHF	3'432'004.26	11.96
Forderungen aus Lieferungen und Leistungen	CHF	530'200.55	
Kontokorrente mit Dritten	CHF	264'424.99	
Steuerforderungen	CHF	1'845'187.09	
Transferforderungen	CHF	406'688.81	
Interne Kontokorrente	CHF	297'569.95	
Übrige Forderungen	CHF	32'932.87	
Aktive Rechnungsabgrenzungen	CHF	79'693.83	0.28
Finanzanlagen	CHF	117'888.00	0.41
Aktien und Anteilscheine	CHF	117'888.00	
Sachanlagen Finanzvermögen	CHF	9'637'861.00	33.60
Grundstücke	CHF	660'561.00	
Gebäude	CHF	8'977'300.00	
Verwaltungsvermögen	*CHF*	*7'692'071.90*	*26.81*
Sachanlagen Verwaltungsvermögen	CHF	5'567'422.90	19.40
Grundstücke unüberbaut	CHF	354'912.00	
Strassen / Verkehrswege	CHF	2'934'436.95	
Wasserbau	CHF	198'073.05	
Übrige Tiefbauten	CHF	1'253'299.90	
Hochbauten	CHF	584'599.25	
Waldungen	CHF	7'113.90	
Mobilien	CHF	75'081.05	
Anlagen im Bau	CHF	142'384.00	
Übrige Sachanlagen	CHF	17'522.80	
Immaterielle Anlagen	CHF	0.00	
Darlehen	CHF	78'915.80	0.28
Beteiligungen, Grundkapitalien	CHF	1'638'723.20	5.71
Gemeinden und Zweckverbänden	CHF	873'782.01	
Öffentlichen Unternehmungen	CHF	764'941.19	
Investitionsbeiträge Gemeinden und Zweckverbände	CHF	407'010.00	1.42
Investitionsbeiträge an Anlagen im Bau	CHF	0	
Total Aktiven	*CHF*	*28'685'983.18*	*100.00*

Finanzen

Bilanz per 31. Dezember 2022

Passiven			in %
Fremdkapital	*CHF*	*55'818'137.87*	*20.28*
Laufende Verbindlichkeiten	CHF	5'029'286.33	17.53
Laufende Verbindlichkeiten aus Lieferungen und Leistungen von Dritten	CHF	568'795.45	
Kontokorrente mit Dritten	CHF	192'723.77	
Steuern	CHF	36'558.85	
Depotgelder und Kautionen	CHF	1'606'790.90	
Interne Kontokorrente	CHF	2'610'020.16	
Übrige laufende Verpflichtungen	CHF	14'397.20	
Passive Rechnungsabgrenzungen	CHF	68'288.90	0.24
Kurzfristige Rückstellungen	CHF	41'700.00	0.15
Aus Mehrleistungen des Personals	CHF	41'700.00	
Für Grundsteuern	CHF	0.00	
Langfristige Finanzverbindlichkeiten	CHF	0.00	
Langfristige Rückstellungen für Vorsorgeverpflichtungen	CHF	0.00	
Kurzfristige Finanzverbindlichkeiten	CHF	0.00	
Verbindlichkeiten gegenüber Fonds im FK	CHF	678'862.64	2.36
Eigenkapital	*CHF*	*22'867'845.31*	*79.72*
Spezialfinanzierungen im Eigenkapital	CHF	3'100'679.55	10.81
Wasserwerk	CHF	2'227'221.41	
Abwasserbeseitigung	CHF	675'996.16	
Abfallbeseitigung	CHF	197'462.02	
Antenne	CHF	0.00	
Finanzpolitische Reserve	CHF	700'000.00	2.44
Bilanzüberschuss/-fehlbetrag	CHF	19'067'165.76	66.47
Jahresergebnis	CHF	2'230'868.58	
Kumulierte Ergebnisse der Vorjahre	CHF	16'836'297.18	
Total Passiven	*CHF*	*28'685'983.18*	*100.00*

Finanzen

Bilanzkennzahlen		Oetwil an der Limmat
Finanzvermögen pro Einwohner (2'564 per 31.12.2022)	*CHF*	*8'187.95*
Fremdkapital pro Einwohner	*CHF*	*2'269.15*
Eigenkapital pro Einwohner	*CHF*	*8'918.80*
Nettovermögen pro Einwohner	*CHF*	*5'919.00*

Steuerfuss

Der Steuerfuss von Oetwil an der Limmat betrug im vergangenen Jahr 41% für die Politische Gemeinde, 49% für die Primarschulgemeinde und 18% für die Oberstufenschulgemeinde. Die Kirchen erhoben im 2021 folgende Steuerfüsse: reformierte Kirchgemeinde 11%, römisch-katholische Kirchgemeinde 9% und christkatholische Kirchgemeinde 14%.

Steuerregister

Stand der Personen am Steuerregister per 31.12.2022:	
unselbständige	*1'485*
selbständige	*120*
juristische	*82*
kantonale Beamte	*3*
Auswärtswohnende Liegenschaftsbesitzer	*45*
Betriebsstätten	*6*
Zweigniederlassung	*0*
Ergänzende Veranlagung zur Quellensteuer	*0*
Nachträgliche Veranlagung zur Quellensteuer	*22*
Diverse	*0*
Total	**1'763**

Finanzen

Steuerkraft

Die absolute berichtigte Steuerkraft 2021 beträgt CHF 10'500'000 was pro Einwohner CHF 4'098 ergibt. Die Zahlen für das Jahr 2022 kommen erst im Sommer 2023 definitiv heraus.

Steuereinnahmen

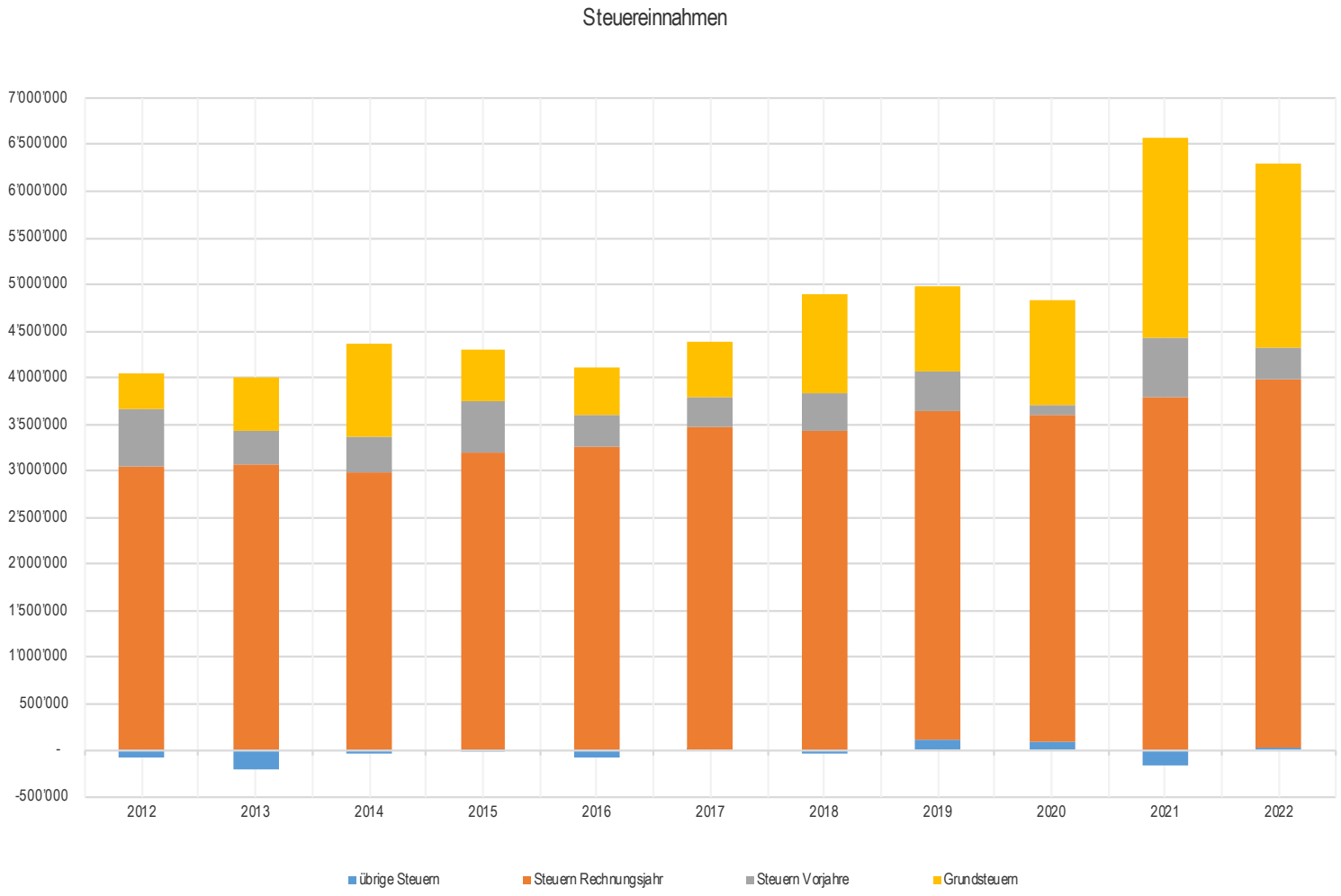

Gemeinderat und Personal am 31.12.2022

Gemeinderat

Name, Vorname	Funktion	Im Amt seit	E-Mail
von Planta Rahel	Gemeindepräsidentin Sozialvorsteherin	Mai 2014 (GP seit 2018)	rahel.vonplanta@oetwil-limmat.ch
Bernegger Thomas	Finanz- und Werkvorstand, 1. Vizepräsident	Mai 2014	thomas.bernegger@oetwil-limmat.ch
Zehnder Matthias	Sicherheitsvorstand	Juli 2018	matthias.zehnder@oetwil-limmat.ch
Frei Enrico	Werkvorstand	Januar 2010 bis Juni 2022	enrico.frei@oetwil-limmat.ch
Hagenbucher Roland	Hochbauvorstand	Juli 2018	roland.hagenbucher@oetwil-limmat.ch
Frei Philipp	Gesundheits- und Tiefbauvorstand, 2. Vizepräsident	Juli 2022	philipp.frei@oetwil-limmat.ch

Personal der Gemeindeverwaltung und des Werkhofes

Folgende Personen sind per 31. Dezember 2022 in der Gemeindeverwaltung bzw. im Werkhof tätig:

Name, Vorname	Funktion	E-Mail
Berweger Daniel	Leiter Bau-, Werk- und Umweltabteilung (ab 01.03.2022)	daniel.berweger@oetwil-limmat.ch
Briamonte Raffaele	Gemeindeschreiber (ab 01.05.2022)	raffaele.briamonte@oetwil-limmat.ch
Frischknecht Marina	Betreuerin Asylwesen (Austritt per 31.12.2022)	marina.frischknecht@oetwil-limmat.ch
Gioffreda Chiara	Lernende Kauffrau, 3. Lehrjahr (bis August 2022) Verwaltungsassistentin (ab September 2022), befristet	chiara.gioffreda@oetwil-limmat.ch
Krähenbühl Michaela	Leiterin Steuerabteilung, Steuersekretärin	michaela.kraehenbuehl@oetwil-limmat.ch
Litscher Sandra	Leiterin Sozial- und Gesundheitsabteilung	sandra.litscher@oetwil-limmat.ch
Pavelka Mikel	Werkvorarbeiter Gemeindewerke	werkabteilung@oetwil-limmat.ch
Pereira Monteiro Michael	Lernender Fachmann Betriebsunterhalt EFZ, 3. Lehrjahr	werkabteilung@oetwil-limmat.ch
Schmitter Jaël	Lernende Kauffrau, 1. Lehrjahr (ab 08.08.2022)	jael.schmitter@oetwil-limmat.ch
Spagnuolo Allen	Mitarbeiter Werkhof	werkabteilung@oetwil-limmat.ch
Theiler Mike	Verwaltungsassistent	mike.theiler@oetwil-limmat.ch
Weder Sabrina	Sachbearbeiterin Finanzabteilung	sabrina.weder@oetwil-limmat.ch
Widmer Seraina	Leiterin Sicherheitsabteilung	seraina.widmer@oetwil-limmat.ch
Winkler Corinne	Leiterin Finanzabteilung	corinne.winkler@oetwil-limmat.ch

Gemeinderat und Personal am 31.12.2022

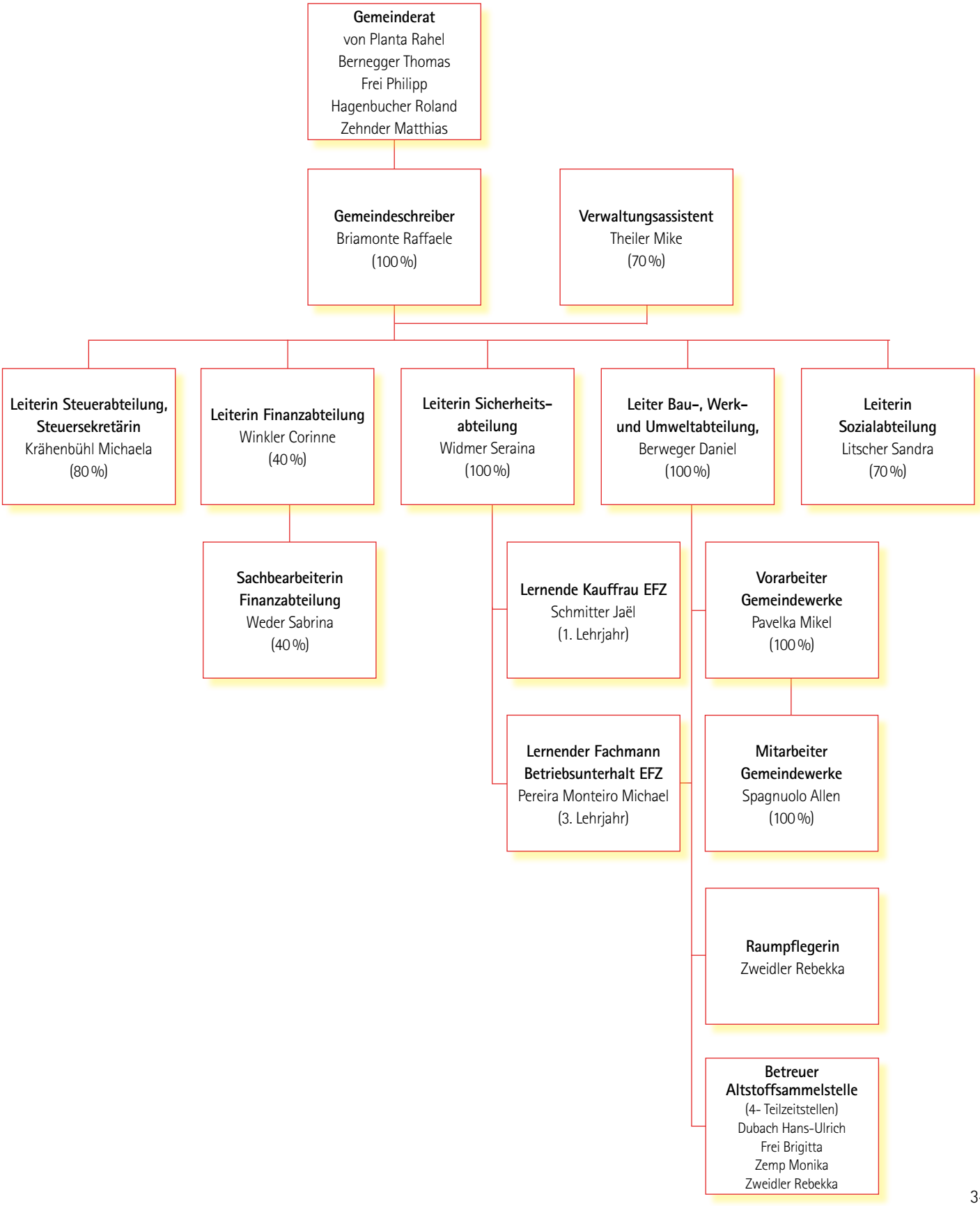

Gemeindeverwaltung Oetwil an der Limmat
Alte Landstrasse 7
8955 Oetwil an der Limmat

Tel. 044 749 33 66

www. oetwil-limmat.ch
gemeindeverwaltung@oetwil-limmat.ch