OETWIL AN DER LIMMAT

Gemeindebericht 2021

Inhaltsverzeichnis

Kapitel	Seite
Vorwort	5
Bericht über die Strategieziele	6
Oetwil an der Limmat vor 100 Jahren	9
Öffentliche Anlässe	11
Gemeindeversammlungen	14
Wahlen und Abstimmungen	15
Revisionen	15
Anlässe der Verwaltungsangestellten	15
Bau und Unterhalt Infrastruktur	16
Erteilte Nachtragskredite innerhalb der Kreditkompetenz des Gemeinderates	17
Beiträge an Zweckverbände und Institutionen	18
Statistisches	22
Finanzen	28
Gemeinderat und Personal am 31.12.2021	32
Organigramm der Gemeindeverwaltung	33

Vorwort

Liebe Oetwilerinnen und Oetwiler

Wenn wir in zwanzig Jahren an das Jahr 2021 zurückdenken, werden wir uns noch daran erinnern, dass dies das zweite Corona-Jahr war und dass wir innerhalb eines Jahres zwei Lockdowns erlebten? Die Angst war gross vor einer Ansteckung mit dem Virus. Der Begriff Contact-Tracing war neu und viel genutzt in unserem Vokabular. Die Maskenpflicht in Innenräumen wurde eingeführt und als Licht am Horizont auch eine Impfung. Zwei Pieks und dann noch ein dritter, die sogenannte Booster-Impfung, waren nötig für den optimalen Schutz. Zeitweise wurde uns nur mit 3G – geimpft, genesen, getestet der Zugang zu kulturellen Veranstaltungen oder der Einlass ins Restaurant gewährt.

Die Virus-Varianten kamen in Wellenbewegungen zu uns. Im Sommer und Herbst 2021 schien die Lage etwas entspannter zu sein. Reisen war, mit negativem PCR-Test, wieder möglich und wir in Oetwil konnten im Juli den ersten öffentlichen Anlass in diesem Jahr mit der Kulturkommission durchführen. Einige weitere Anlässe folgten und die Gemeinde konnte der Bevölkerung ein paar der traditionellen und wohlverdienten Agenda-Fixpunkte zurückgeben, welche unter normalen Umständen unser Dorfleben prägen.

An der Urne haben Sie zwei für die Gemeinde wegweisende Projekte gutgeheissen: die Überbauung Oberdorf und der Verkauf des gemeindeeigenen Antennennetzes. Das KomNetz wechselt Mitte 2022 in den Besitz der GIB-Solutions AG und wird von dieser weiterbetrieben. Die Detailplanung der Überbauung Oberdorf läuft, die Realisierung wird erst starten, sobald die Primarschule für den heutigen Kindergarten einen Ersatz erstellt hat.

Zu einem Jahresrückblick gehört auch immer der Blick in die Finanzen. Die Jahresrechnung 2021 schliesst mit einem Ertragsüberschuss von über CHF 2,3 Mio. ab. Das überaus erfreuliche Ergebnis resultiert vor allem aus den Mehrerträgen der Steuern und Grundstückgewinnsteuern in der Höhe von ca. CHF 1,8 Mio. Aktuell herrscht ein regelrechter Bau-Boom. Nicht nur in Oetwil, auch in umliegenden Gemeinden. Wo früher Einfamilienhäuser standen, werden mehrere Terrassen-Wohnungen gebaut. Durch die Handänderungen mit hohem Gewinn, entstehen die Grundstückgewinnsteuern für die Gemeinde. Weitere CHF 200'000 resultieren aus höheren Gebühreneinnahmen für Baubewilligungen sowie Minderaufwendungen für entfallene Anlässe. Dem gegenüber verzeichnen wir einen Minderaufwand in der Sozialen Wohlfahrt von etwa CHF 260'000. Das heisst, die prognostizierten Mehrkosten in der Sozialhilfe, verursacht durch ausgesteuerte Arbeitslose aus der Corona-Pandemie sind noch nicht eingetreten. Noch immer rechnen wir damit, dass diese Mehrkosten in den kommenden Jahren auf uns zu kommen.

Zum Zeitpunkt der Drucklegung ist es anfangs Mai 2022. Es ist unmöglich, den Krieg in der Ukraine nicht zu erwähnen. Rund 5,5 Millionen Menschen haben das Land bereits verlassen, dazu kommen etwa 7,7 Millionen, die innerhalb der Ukraine auf der Flucht sind. In der Schweiz befinden sich aktuell etwa 48'000 Personen aus der Ukraine. Wir haben Kenntnis von 13 Flüchtlingen in Oetwil. Wie viele noch kommen, wissen wir nicht. Die Zukunft dieser ukrainischen Familien ist ungewiss. Die Frage, wann und ob sie wieder in ihr Land zurückkehren, können wir nicht beantworten. Ich danke Ihnen für Ihre Solidarität, welche Sie diesen Personen entgegen bringen. Mit Sicherheit wird uns das Thema im aktuellen Jahr noch begleiten und Sie lesen im Gemeindebericht 2022 mehr darüber.

Ich wünsche Ihnen und Ihren Angehörigen alles Gute und bleiben Sie nach wie vor gesund.

Ihre Rahel von Planta
Gemeindepräsidentin

Bericht über die Strategieziele

Sicherheit	
Strategieziel	**Sicherung des personellen Bestandes der Feuerwehr**
Aktionen	• Unterstützung in der Werbung und Aktionen
Zielwert/Zeit	• laufend
erreicht/nicht erreicht	• Dank vermehrten Werbekampagnen wurde der personelle Soll-Bestand übertroffen.
Kommentar	Das Strategieziel wird weiter verfolgt.

Gesellschaft	
Strategieziel	**Werterhaltung des Erholungsraums**
Aktionen	• Tag der «wahren Werte»
Zielwert/Zeit	• jährlich
erreicht/nicht erreicht	• Die vorgesehene Aktion konnte im Berichtsjahr aufgrund der Pandemie nicht durchgeführt werden.
Kommentar	Dieses Strategieziel wird weiter verfolgt.

Strategieziel	**Akzentuierte Gesundheitsaktionen**
Aktionen	• Durchführung
Zielwert/Zeit	• jährlich
erreicht/nicht erreicht	• Der Impfbus machte für die Corona-Impfung zweimal Halt in Oetwil und fand grossen Anklang.
Kommentar	Das Strategieziel wird weiter verfolgt.

Strategieziel	**Gastronomieerhalt**
Aktionen	• Ausarbeitung von Varianten
Zielwert/Zeit	• 2021-2022
erreicht/nicht erreicht	• Varianten wurden geprüft, jedoch keine ideale Lösung gefunden.
Kommentar	Das Strategieziel wird weiter verfolgt.

Lebensraum	
Strategieziel	**Weiterentwicklung Dorfzentrum**
Aktionen	• weitere Elemente identifizieren
Zielwert/Zeit	• laufend
erreicht/nicht erreicht	• Per 2023 wird der Bus nicht mehr über die Alte Landstrasse verkehren.
Kommentar	Das Strategieziel wird weiter verfolgt.

Strategieziel	**Erhalt der Naherholungsgebiete**
Aktionen	• Unterhalt und gezielte Aufwertung
	• Aufwertung Limmatufer
Zielwert/Zeit	• laufend
	• 2021/2022
erreicht/nicht erreicht	• Aufwertungen am Limmatufer durch verbesserte Ein- und Ausstiegsstellen sowie der Installation
Kommentar	von Liegen realisiert. Das Strategieziel wird weiter verfolgt.

Finanzen	
Strategieziel	**Moderaten Steuerfuss halten**
Aktionen	• Haushälterischer Umgang mit den zur Verfügung stehenden Mitteln
Zielwert/Zeit	• laufend
erreicht/nicht erreicht	• Der Steuerfuss konnte bei 41 % gehalten werden.
Kommentar	Das Strategieziel wird weiter verfolgt.

Strategieziel	**Massvolle Finanzplanung**
Aktionen	• zielgerechter Umgang mit Steuererträgen
Zielwert/Zeit	• laufend
erreicht/nicht erreicht	• Das Strategieziel wird weiter verfolgt.
Kommentar	

Strategieziel	**Optimierung des Finanzvermögens**
Aktionen	• Bauprojekt Oberdorf (Kindergarten Areal/Nötzlischeune)
Zielwert/Zeit	• 2021
erreicht/nicht erreicht	• Das Bauprojekt Oberdorf wurde an der Urne angenommen. Detailplanung in Bearbeitung.
Kommentar	Das Strategieziel wird weiter verfolgt.

Kultur	
Strategieziel	**Förderung des Dorflebens**
Aktionen	• kostenlose Nutzungsmöglichkeit der Infrastruktur für ortsansässige Vereine
	• finanzielle und personelle Unterstützung von Gemeindeanlässen
	• finanzielle Beiträge an ortsansässige Vereine
Zielwert/Zeit	• laufend
	• jährlich
erreicht/nicht erreicht	• Im Berichtsjahr wurden neue Anlässe bewilligt (Frühlingslounge, Seifenkistenrennen).
Kommentar	Das Strategieziel wird weiter verfolgt.
	• Im Berichtsjahr fanden Gemeindeanlässe statt
	(diverse der Kulturkommission, Moschtete, Adventsanlässe). Das Strategieziel wird weiter verfolgt.
	• Aus der ZKB-Jubiläumsdividende wurde den ortsansässigen Vereinen eine zusätzliche
	Entschädigung entrichtet. Das Strategieziel wird weiter verfolgt.

Bericht über die Strategieziele

Umwelt

Strategieziel	Reduktion der Lärmimmissionen
Aktionen	• stetes Monieren bei den zuständigen Stellen bzw. Antrag um Umsetzung von technischen und baulichen Verbesserungen • Ausschöpfen sämtlicher Rechtsmittel
Zielwert/Zeit	• laufend
erreicht/nicht erreicht	• Im Berichtsjahr fanden keine konkreten Aktionen statt.
Kommentar	Das Strategieziel wird weiter verfolgt.

Strategieziel	Förderung von Solarenergie
Aktionen	• Umsetzung bei gemeindeeigenen Liegenschaften bezüglich Eignung
Zielwert/Zeit	• 2021
erreicht/nicht erreicht	• Die Realisierung bei gemeindeeigenen Liegenschaften wird überprüft. Das Strategieziel wird weiter
Kommentar	verfolgt.

Wirtschaft

Strategieziel	Benutzung des Kommunikationsnetzes durch alle Oetwiler/innen
Aktionen	• Vermarktung • Prüfung der Erschliessung der Haushalte mit Glasfaser
Zielwert/Zeit	• laufend • 2021
erreicht/nicht erreicht	• Dem Verkauf des Antennennetzes wurde an der Urne zugestimmt.
Kommentar	Das Strategieziel wird nicht weiter verfolgt.

Strategieziel	Bauliche Entwicklung des Gebiets Bonächer
Aktionen	• Unterstützung der Eigentümer
Zielwert/Zeit	• laufend
erreicht/nicht erreicht	• Das Strategieziel wird weiter verfolgt.
Kommentar	

Verkehr

Strategieziel	Attraktivere Busführung
Aktionen	• Realisierung Langfristplanung 2030 der VBZ
Zielwert/Zeit	• 2023
erreicht/nicht erreicht	• Das Strategieziel wird weiter verfolgt.
Kommentar	

Oetwil an der Limmat vor 100 Jahren (Protokoll 1921)

Im Jahr 1921 tagte der Gemeinderat an insgesamt 17 Sitzungen und behandelte 151 Traktanden, inkl. Protokollgenehmigungen und dem Verlesen (!) von Berichten anderer Behörden. Das Protokoll umfasst 18 Seiten.

Auszug aus den Sitzungsprotokollen:

Sitzung vom 22. Januar 1921

- Es wird ein Verbot von Feuerwerk in der Nähe von Häusern erlassen.
- Es wird entschieden, <nach den Vorgängen vom Berchtoldstag> in einem Restaurant eine Weinprobe zu entnehmen.

Sitzung 9. Februar 1921

- Ein Steuererlassgesuch für das Jahr 1920 wird genehmigt, die fragliche Person wird aber verpflichtet, die Steuern für 1919 zu bezahlen.
- Der Schiessverein plant die Verlegung des Schiessstandes. An die Plankosten wird ein Beitrag von Fr. 100.00 beschlossen.
- Das Sitzungsgeld für die Gesundheitsbehörde wird auf Fr. 2.00 pro Sitzung festgelegt
- Für das Milchlokal wird für 1921 der Zins erlassen.

Sitzung vom 5. März 1921

- Die Jahresrechnung 1920 wird als richtig abgenommen und das Budget 1921 wird genehmigt. Es sieht Ausgaben von Fr. 4'380.00 und Einnahmen von Fr. 1'550.00 vor (ohne Steuern). Der Steuersatz wird auf 40 % festgelegt.

Sitzung vom 12. März 1921

- An die Erstellung einer <Zugscheibenanlage> wird ein Beitrag von Fr. 6'000.00 übernommen; in der Annahme, dass Geroldswil die restlichen Fr. 4'000.00 übernimmt.

Sitzung vom 14. Mai 1921

- Das Pflichtmass für die Laubkäfersammlung wird verdoppelt.

Sitzung vom 9. Juni 1921

- Es wird beschlossen, eine Autokontrolle zu errichten, um die Autoraserei durch das Dorf zu unterbinden.
- Es wird ein Wirtschaftspatent erteilt, unter der Auflage, dass der Keller geweisselt werden muss

Sitzung vom 2. Juli 1921

- Von der Polizeistation Dietikon ist die erste Verzeigung wegen Autoraserei eingetroffen. Der Betroffene wird mit Fr. 25.00 gebüsst.
- Eine Person beantragt Arbeitslosenunterstützung, das Gesuch wird aber abgewiesen und an die Heimatgemeinde überwiesen.
- Eine Zuschrift der Armenpflege Zürich über die Arbeitsvermittelung für <Psychopaten> wird zur Kenntnis genommen.

Sitzung vom 23. Juli 1921

- Der Kostenverleger für die Friedhofsteuer im Betrag von Fr. 434.65 wird genehmigt.

Oetwil an der Limmat vor 100 Jahren (Protokoll 1921)

Sitzung vom 27. August 1921

- *Der Gemeindeversammlung wird auf Antrag der Elektrokommission empfohlen, eine Strohpresse <Rekord Nr. 3 > anzuschaffen.*
- *Der Zivilstandsbeamte hat eine Rechnung für Schreibmaterialien eingereicht; es wird aber Nichteintreten beschlossen (darauf hin tritt der Zivilstandsbeamte zurück, wobei sich das Protokoll nicht dazu auslässt, ob ein Zusammenhang besteht).*

Sitzung vom 24. September 1921

- *Eine Person beantragt die Überlassung des Gemeindelokals für Betstunden. Das Gesuch wird abgelehnt.*

Sitzung vom 19. November 1921

- *Es wird beschlossen, für alle Häuser Gebäudenummern zu besorgen und anzubringen.*
- *Die Person, welche um Arbeitslosenunterstützung nachgesucht hatte, reichte erneut ein Gesuch ein. Es wird beschlossen, noch etwas abzuwarten, indem noch einige Arbeiten für die Gemeinde auszuführen sind.*

Sitzung vom 10. Dezember 1921

- *Es werden zwei Gesuche für einen Holzschlag bewilligt, wobei der Gemeindeammann gleich Einsprache einreicht, weil er als Anstösser Windschaden befürchtet.*

Sitzung vom 27. Dezember 1921

- *Der Gemeinderat legt den <Hahnenzins > (Wasserzins) fest. Dieser bemisst sich nach vorhandenen Einrichtungen wie folgt (Auszug): Haushalt Fr. 40.00; Hydrant Fr. 40.00, Waschhaus Fr. 10.00, Brennereizuschlag Fr. 5.00, Stallhahnen Fr. 10.00, Vieh pro Stück Fr. 2.00, Brunnen Fr. 10.00 bzw. 15.00, Bad Fr. 5.00.*
- *Dem Frauenverein wird ein Beitrag von Fr. 20.00 an die Kosten der Christbaumbescherung zugesprochen.*

Öffentliche Anlässe

3. Juli – Besuch Turicum Distillery

Endlich konnte die erste Veranstaltung der Kulturkommission durchgeführt werden. Der Besuch der Turicum Distillery in Albisrieden, wo Gin distilliert wird, lockte 34 interessierte Besucher und Besucherinnen an, die mehr über die Produktion von Gin erfahren wollten. Natürlich kam auch das Gin-Tasting nicht zu kurz. Der Nachmittag war lehrreich und die Leidenschaft mit welcher in der kleinen zürcher Distillery gearbeitet und getüftelt wird wirkte sehr inspirierend auf Gin-Liebhaber.

27. August – Theater Mike Müller «Erbsache»

Mike Müller's «Erbsache» füllte unsere Gemeindescheune, die sich an diesem Abend in einen Gerichtssaal verwandelte. Mike Müller hat in seiner One Man Show eine heikle und ernsthafte Thematik auf humorvolle Weise bearbeitet und gleichzeitig zum Denken angeregt. 90 Oetwilerinnen und Oetwiler liessen sich den unglaublich wandelbaren und wortgewandten Mike Müller nicht entgehen. Die Kulturkommission organisierte den Anlass.

30. September – Feier der Jubilare

Zur Feier der Jubilare lädt die Gemeinde Personen ein, welche im dem Kalenderjahr einen runden oder halbrunden Geburtstag feiern (80, 85, 90, 95). Das erste Mal führten wir den Anlass im Januar 2020 durch für die Jubilare aus dem Jahre 2019, danach kam Corona… Nach eineinhalb Jahren war es nun wieder möglich diese kleine aber feine Feier zu veranstalten. Von den 70 geladenen Gästen kamen rund die Hälfte und erfreuten sich an ein paar geselligen Stunden unter Gleichgesinnten mit Musik und Verpflegung.

Öffentliche Anlässe

2. Oktober – Moschtete

Herrliches Herbstwetter und weder Contact-Tracing noch Maske, dafür frischgepressten Most, Käse, Brot und ungezwungenes Beisammensein, was will man mehr? Die Welt schien an diesem Samstagnachmittag auf jeden Fall in Ordnung und die zahlreichen Besucher freuen sich über den über den gelungenen Traditions-Anlass. «Es hät solangs hät», heisst die Devise beim Abfüllen des restlichen Mostes in die mitgebrachten Flaschen.

7. Oktober – Roadmovie

Das mobile Kino für kleine Gemeinden. Ein Projekt in Zusammenarbeit mit Roadmovie, der Gemeinde, der Kulturkommission und der Primarschule, gesponsert von Bund und Kantonen. Wir mussten uns bewerben und bekamen als einzige Zürcher Gemeinde den Zuschlag für dieses Jahr. Die Schule organisierte ihre Projekttage rund um das Thema «Kino» und so verwandelten die Schüler unsere Gemeindescheune in einen bunt dekorierten Kinosaal, es war eine Augenweide! Gezeigt wurde der Film «Moskau einfach».

Öffentliche Anlässe

28.11./5./12./19.12. – Adventsanlässe

Auch diese schöne Tradition konnte glücklicherweise im 2021 wieder durchgeführt werden, nachdem die feierlichen Konzerte ein Jahr zuvor Corona zum Opfer fielen. Vier musikalisch gestaltete Adventsabende vermochten die Anwesenden in vorweihnächtliche Stimmung zu versetzen. Ein Dankeschön an das Verwaltungspersonal für den Ausschank von Glühwein und Punsch. Wie jedes Jahr, verzauberte der 10 Meter hohe Weihnachtsbaum mit seiner wunderschön glitzernden Beleuchtung Alt und Jung gleichermassen.

Gemeindeversammlungen

1. Juni 2021

Die Jahresrechnung 2020 mit einem Ertragsüberschuss von CHF 830'679.08 wurde genehmigt.

30. November 2021

Das Budget für das Jahr 2022 mit einem Ertragsüberschuss von CHF 204'800.00 sowie der Steuerfuss von 41 % wurden genehmigt. Ebenfalls zugestimmt wurde der Anschlussvereinbarung an die Berufsbeistandschaft rechtes Limmattal.

Wahlen und Abstimmungen

Im Jahr 2021 wurden die stimmberechtigten Personen vier Mal an die Urnen gerufen. Nachfolgend sind die Resultate der kommunalen Vorlagen aufgelistet. Wir verzichten auf eine detaillierte Wiedergabe der Gemeinderesultate zu eidgenössischen und kantonalen Vorlagen. Diese können jederzeit auf der Website des statistischen Amtes eingesehen und heruntergeladen werden. https://app.statistik.zh.ch/wahlen_abstimmungen/

7. März 2021

Wahl des Friedensrichtes/der Friedensrichterin

Im ersten Wahlgang wurde das absolute Mehr von 386 Stimmen nicht erreicht. Stimmen erhielten: Fatma Bernegger, 352; René Laemmel, 259, Hubert Boog, 151.

Gemeinderesultate zu überkommunalen Abstimmungen (Teilresultat)

- Gesamtrevision der Statuten des Zweckverbandes «Seniorenzentrum im Morgen, Weiningen»: 699 Ja, 81 Nein.
- Kredit von CHF 2,5 Mio. für die Planung eines Neubaus des «Seniorgenzentrum im Morgen, Weiningen»: 703 Ja, 108 Nein

13. Juni 2021

Wahl des Friedensrichters/der Friedensrichterin:

Im zweiten Wahlgang wurde Fatma Bernegger mit 426 Stimmen gewählt. René Laemmel erhielt 205 Stimmen.

26. September 2021

Kommunale Abstimmung:

- Neubau Überbauung Oberdorf; Projekt- und Kreditgenehmigung, 444 Ja, 413 Nein

Gemeinderesultate zu überkommunale Abstimmungen (Teilresultate):

- Totalrevision der Gemeindeordnung der PSOG, 606 Ja, 130 Nein
- Totalrevision der Zweckverbandsstatuten der Feuerwehr Geroldswil-Oetwil an der Limmat, 713 Ja, 71 Nein
- Totalrevision der Zweckverbandsstatuten Sozialdienst Limmattal, 649 Ja, 110 Nein
- Totalrevision der Zweckverbandsstatuten des Wasserwirtschaftsverbandes Limmattal, 680 Ja, 88 Nein
- Totalrevision der Zweckverbandsstatuten der Gruppenwasserversorgung, 692 Ja, 77 Nein

28. November 2021

Kommunale Abstimmung:

Genehmigung des Verkaufs der Gemeinschaftsantennenanlage:

- A: Hauptantrag: Verkauf der Gemeindeschaftsanennenanlage zu CHF 1'070'000.00: 763 Ja, 219 Nein
- B: Variantenantrag: Genehmigung eines Objektkredites über CHF 3'600'000.00 für den Ausbau des Kommunikationsnetzes: 290 Ja, 620 Nein.
- Stichfrage: A: 700 Stimmen, B: 223 Stimmen

Gemeinderesultate zu überkommunalen Geschäften (Teilresultate):

- Totalrevision Zweckverbandsstatuten des Friedhofverbandes Weiningen: 730 Ja, 91 Nein
- Ersatzwahl des Präsidiums des Bezirksgerichtes: Fabienne Moser-Frei, 528 Stimmen; Benedikt Hoffmann, 298 Stimmen
- Ersatzwahlen eines Mitgliedes der ev.-ref. Kirchensynode Dietikon: Julia Neuenschwander, 151 Stimmen
- Baukredit für die Totalsanierung des ref. Kirchenzentrums Geroldswil: 236 Ja, 90 Nein

Bau und Unterhalt Infrastruktur

Auch im Jahr 2021 mussten zur Qualitätssicherung der Infrastruktur Unterhaltsarbeiten getätigt oder Neubauten erstellt werden. Ein Grossteil der Investitionstätigkeit der Gemeinde Oetwil an der Limmat bezieht sich auf die Zweckverbände, ein Einfluss auf diese Investitionen ist also nur bedingt möglich. Aus Platzgründen werden nachstehend nur die wesentlichen Ausgaben aufgelistet.

Politische Gemeinde

Strassen		
Dorfstrasse, Abschnitt Nr. 22 – 32	CHF	286'700.80
Buswartehalle Schweizäcker; Kostenanteil Gemeinde Oetwil	CHF	21'000.00
Neubekiesung am Alpweg	CHF	11'403.00
Wasser		
Versetzen Hydrant Nr. 9, Bösgrütstrasse 8	CHF	15'189.30
Antennenanlage/Komnetz		
Marketingmassnahmen/Outbound-Anrufe bei Komnetz-Kunden	CHF	9'963.00
Liegenschaften		
Vorprojektgrundlagen für «Wohnsiedlung Oberdorf»	CHF	11'000.00
Alte Landstrasse 5, Machbarkeitsstudie Nutzungsänderung	CHF	9'803.00
Diverses		
Ersatzbeschaffung für das Kleintransport-Fahrzeug Piaggio	CHF	38'275.85
Ersatz Sammelcontainer Altöl und Alu/Blech	CHF	8'775.55
Ersatz Böschungsmäher Votex Clipper, Jg. 2001	CHF	27'000.00
Limmatufer, Uferraumgestaltung, Einrichtung mit Liegen	CHF	32'000.00
Uferraumgerstaltung Limmat, Ein- und Ausstiegstellen	CHF	11'426.95
Bauliche Nachbesserungen Ein- und Ausstiegsstelen Limmatufer	CHF	6'322.00

Erteilte Nachtragskredite innerhalb der Kreditkompetenz des Gemeinderates

In Art. 24 Abs. 1 Ziffer 1 der Gemeindeordnung ist festgehalten, dass der Gemeinderat jährlich Nachtragskredite und neue, im Voranschlag nicht enthaltene Ausgaben in Höhe von insgesamt maximal CHF 300'000 im Jahr in eigener Kompetenz sprechen darf. Im Berichtsjahr wurden die nachstehenden Kredite genehmigt: Gebundene Ausgaben sind in der Aufstellung nicht aufgeführt, da diese nicht der Nachtragskreditkompetenz angerechnet werden.

Beschlussdatum	Text	Nachtragskredit
2021		
11. 01. 2021	Eigentümerstrategie LIMECO	1'400.00
08. 02. 2021	Aufzugsanlagen Prüfungskosten	716.20
15. 03. 2021	Tutoris Software Dienstleistungsabo	1'538.00
10. 05. 2021	Machbarkeitsstudie Nutzungsänderung Wohnhaus Alte Landstrasse 5	9'803.00
10. 05. 2021	Neubau MFH Bösgrütstrasse 8/Versetzung Hydrant	15'189.30
31. 05. 2021	Sanierung Dorfstrasse	9'766.20
31. 05. 2021	Uferraumgestaltung Limmat, Ein- und Ausstiegsstellen*	11'426.95
31. 05. 2021	Tutoris Software/User Lizenz für Asyl- und Flüchtlingswesen	7'539.00
14. 06. 2021	Uferraumgestaltung Limmat, Einrichtung mit Liegen*	32'000.00
12. 07. 2021	Phänomena 2023 Dietikon/Projektunterstützung	5'000.00
09. 08. 2021	Buswartehalle Schweizäckerstrasse	21'000.00
22. 11. 2021	Neubekiesung am Alpweg	11'403.00
13. 12. 2021	Bauliche Nachbesserung Ein- und Ausstiegsstellen Limmatufer*	6'322.00
Total 2021		**133'103.65**

*Zu Lasten der ZKB-Jubiläumsdividende ausgeführt

Beiträge an Zweckverbände und Institutionen

Die Gemeinde Oetwil an der Limmat leistete im Rechnungsjahr 2021 die nachstehenden Beiträge an Zweckverbände und Institutionen:

Zweckverbände	Kostenteiler	Investitionsbeiträge	Betriebsbeiträge
Seniorenzentrum «Im Morgen» in Weiningen	Einwohner/Pens.tage	CHF 68'915.80	CHF -17'299.70
Betreibungs- und Gemeindeammannamt	Anzahl Betreibungen	CHF -1'056.90	
Feuerwehrverband	Einwohner/GVZ-Werte	CHF 111'531.15	
Friedhofverband	Einwohner	CHF 49'584.85	
Gruppenwasserversorgung (GOW inkl. WVL)	Einwohner	CHF 41'279.90	CHF 107'445.65
Limeco Dietikon	Einwohner	CHF 322'170.00	
Sozialdienst Limmattal (SDL)	Steuerkraft	CHF 58'578.89	
Spital Limmattal in Schlieren	Einwohner/Steuerkraft	CHF 0.00	
Zürcher Planungsgruppe Limmattal (ZPL)	Verteilschlüssel	CHF 9'050.22	
Vereine			
Spitex Defizitanteil	Einwohner/Pflegestunden netto		CHF - 46'382.65
Mikado/ECO			CHF 4'400.00
Gemeindeverbände			
Schiessanlage Härdli	Einwohner		CHF 4'737.20
Sportanlage Werd			CHF 24'320.85
Anschlussverträge			
Asylwesen (AOZ) bis 30.06.21			CHF 42'638.55
Zivilschutzorganisation Dietikon			CHF 39'894.00
KESB/Berufsbeistandschaft			CHF 140'545.15
Institutionen/Körperschaften des öffentlichen Rechts			
Anlaufstelle Gesundheit			CHF 22'422.70
Bezirksjugendsekretariat	Steuerkraft/Einwohner/Fälle		CHF 89'509.94
Gemeindeallianz			CHF 0.00
Gemeindebibliothek (Finanzierungsbeitrag)			CHF 25'000.00
Schutzverband Flughafen Zürich (sbfz)			CHF 1'011.60
Sozialkonferenz	Einwohner		CHF 610.00
Stiftung Neuthal			CHF 2'700.00
ZVV	20% Steuerkraft/80% Verkehrsangebot		CHF 123'847.00

Verwaltung

Revisionen

Der Bezirksrat und die interne Revisionsstelle baumgartner & wüst gmbh haben im Jahr 2021 folgende Bereiche geprüft:

Prüfdatum	Bereich	Wesentliche Bemerkungen.
13.-15. April 2021	Finanztechnische Prüfung der Jahresrechnung 2020	Keine
20. Mai 2021	KVG Revision	Keine
20.-21. September 2021	Sachbereichsprüfung Sozialwesen	Diverse
25. August 2021	Geldverkehrsrevision	Keine

Die Rechnungsprüfungskommission hat im Jahr 2021 die Jahresrechnung 2020 und das Budget 2022 geprüft und zu folgenden Geschäften zu Handen der Gemeindeversammlung Stellung genommen:

Prüfzeitraum	Geschäft	Antrag an Gemeindeversammlung
April 2021	Jahresrechnung 2020	Antrag zur Genehmigung
Oktober 2021	Budget 2022	Antrag zur Genehmigung
Oktober 2021	Steuerfuss	Antrag zur Genehmigung
Oktober 2021	Anschlussvertrag Berufsbeistandschaft rechtes Limmattal	Antrag zur Genehmigung

Beteiligungsspiegel

Name Sitz	Rechtsform	Tätigkeitsbereich	Stimmanteil Exekutive	Stimmanteil Legislative	Anschaffungs-wert	**Buchwert 31.12.2021**
Bilanzierte Beteiligungen im Verwaltungsvermögen						
Spitalverband Limmattal, Schlieren	Zweckverband	Akutspital, Krankenheim, Rettungsdienst usw.	0.04	mind. 4%	670'277.00	**670'277.00**
Total Beteiligungen im Verwaltungsvermögen						**670'277.00**
Nicht bilanzierte Beteiligungen und Verträge						
Privatrechtliche Unternehmen (nach OR/ZGB)						
Genossenschaft Theater für den Kanton Zürich, Winterthur	Genossenschaft	Mobiles Berufstheater	1/462		300.00	
Regionalplanung Zürich und Umgebung (RZU)	Verein	Planungs-Dachverband der räumlichen Entwicklung	1/115	0.87%		
Spitex rechtes Limmattal / Anlaufstelle Gesundheit	Verein	Spitalexterne Krankenpflege, Haushaltshilfe		0.00		
OGW Sportanlage Werd Oetwil-Geroldswil-Weiningen, Geroldswil	Verein	Errichtung und Betrieb Spiel- und Sportanlage		0.00		
Stiftung ALG Neuthal, Dietikon	Stiftung	Programme für sucht-mittelabhängige junge Erwachsene		0.00		
Schutzverband der Bevölkerung um den Flughafen Zürich (sbfz)	Verein	Schutz Bevölkerung vor Fluglärm	1/70	1 Stimme		
Stiftung Solvita, Urdorf	Stiftung	Eingliederung behinderter Menschen		nach EW Bezirke Dietikon, Affoltern	44'620.00	
Regionale Projektschau Limmttal (befristet bis 2019)	Verein	zukunftsweisende Projekte	2 Delegierte		44'620.00	
Öffentlich-rechtliche Unternehmen (nach Gemeindegesetz)						
Sozialdienst Limmattal, Dietikon	Zweckverband	Angebote des öffentlichen Sozialdienstes	1/11	7.69%	11'000.00	
LIMECO, Dietikon	interkommunale Anstalt	Abfallwesen und Abwasserreinigung	1/10	10.00%		
Zürcher Verkehrsverbund ZVV	interkommunale Anstalt	Angebote des öffentlichen Verkehrs				
Friedhofverband Weiningen, Weiningen	Zweckverband	Friedhof, Bestattung	1/4	25.00%		
Seniorenzentrum «Im Morgen», Weiningen	Zweckverband	Bau, Unterhalt und Betrieb Alters- und Pflegeheim	2/10	20.00%		
Zürcher Planungsgruppe Limmattal (ZPL), Schlieren	Zweckverband	Regionalplanung	2/25	8.00%		
Feuerwehr Geroldswil-Oetwil	Zweckverband	Feuerwehr	2/5	40.00%		
Gruppenwasserversorgung Geroldswil-Oetwil-Weiningen, Geroldswil	Zweckverband	Betreibungsamt	1/4	33.33%		

Name Sitz	Rechtsform	Tätigkeitsbereich	Stimmanteil Exekutive	Stimmanteil Legislative	Anschaffungs-wert	**Buchwert 31.12.2021**
Gruppenwasserversorgung Geroldswil-Oetwil-Weiningen, Geroldswil	Zweckverband	Trinkwasser-Bereitstellung	1/5	20.00%		
Wasserwirtschaftsverband Limmattal, Dietikon	Zweckverband	Trinkwasesr-Bereitstellung	1/7	14.29%		
Schiessanlage Härdli, Spreitenbach	Zweckverband	Schiessanlage	1/8	12.50%		
Unterhaltsgenossenschaft Wisentäli	öffentl.-rechtliche Genossenschaft nach LG	Unterhalt Anlagen	1/9	11.11%		
Öffentlich-rechtliche Verträge						
Betreibungs- und Gemeindeammannamt Geroldswil-Oetwil-Weiningen, Geroldswil (seit 01.01.2019)	Anschlussvertrag	Betreibungsamt	1/4	33.33%		
Zivilstandskreis Dietikon, Dietikon	Anschlussvertrag	Zivilstandskreis				
Zivilschutzorganisation Region Dietikon, Dietikon	Anschlussvertrag	Zivilschutzaufgaben				
Gemeindeallianz Lebensqualität Limmattal, Oetwil	Anschlussvertrag	Lärm, Verkehr, Luft, Lebensqualität				
Regionale Sackgebühr, Dietikon	Anschlussvertrag	einheitliche Sackgebühren				
Lebensmittelkontrolle, Dietikon	Anschlussvertrag	Durchführung Lebens-mittelkontrollen				
Polizeiverbund rechtes Limmattal, Weiningen	Anschlussvertrag	Gemeindepolizeiaufgaben				
autark Arbeitsvermittlung, Dietikon (gekündigt per 31.12.2016)	Anschlussvertrag	Arbeitsvermittlungsstelle				
Berufliche und soziale Integrationsmassnahmen im Bezirk Dietikon, Schlieren mit Fachstelle Check-In, Schlieren (gekündigt auf 31.12.2016)	Anschlussvertrag	Arbeitsintegration von Sozialhilfebeziehenden				
Kindes- und Erwachsenen-schutzbehörde (KESB), Dietikon	Anschlussvertrag	Kindes- und Erwachsenen-schutzrecht				
Mandatszentrum, Dietikon	Anschlussvertrag	Regionale Amtsvormund-schaft				
Berufliche und soziale Integrationsmassnahmen, Schlieren mit Fachstelle Check-In, Schlieren (neu seit 2019)	Anschlussvertrag	Arbeitsintegration von Sozialhilfebeziehenden				

Statistisches

Einwohnerstatistik

			nach Geschlecht
	Total	**Männer**	**Frauen**
Einwohner per 31.12.2020	2'529	1'285	1'244
Geburten	20	11	9
Todesfälle	12	4	8
Einwohner per 31. 12. 2021	2'555	1'315	1'240

(Die Differenz in dieser Statistik erklärt sich durch Mutationen, welche nach dem Stichtag für die Statistik noch gemacht werden)

Ortsbürger in Oetwil an der Limmat wohnhaft	339		
Wochenaufenthalter	4	3	1
Ausländeranteil in Oetwil an der Limmat	18.7 %		
in Zahlen	479	276	203

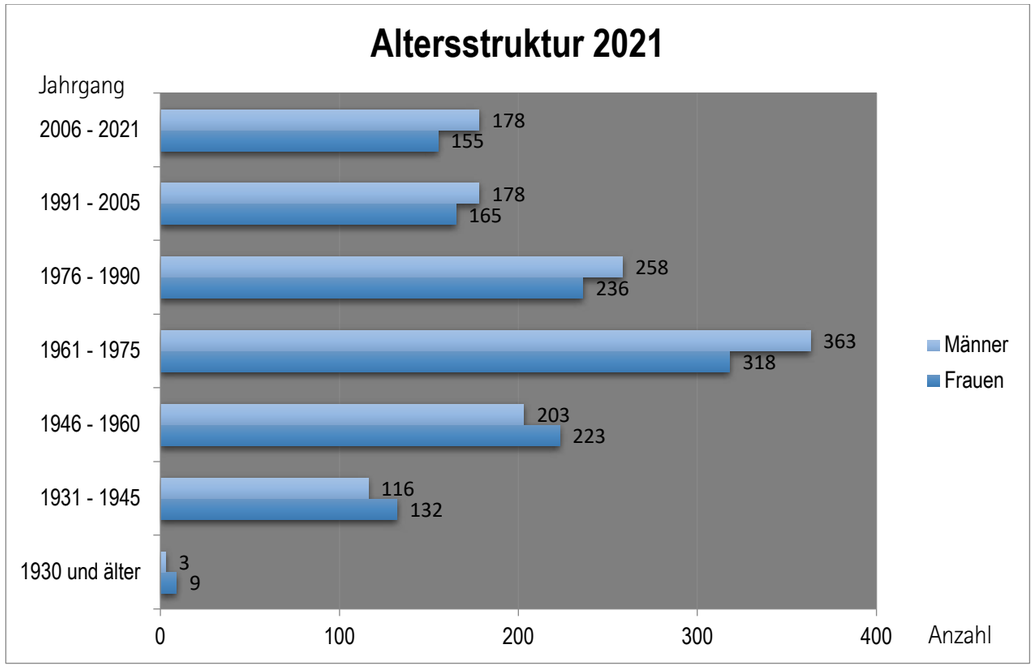

Statistisches

Gemeinderat

Der Gemeinderat hat im Berichtsjahr an 24 Sitzungen gesamthaft 205 formelle Traktanden behandelt; das entsprechende Protokoll umfasst 432 Seiten. Daneben hatten die Mitglieder des Gemeinderates eine Vielzahl von Informationen und Mitteilungen des Kantons, anderer Gemeinden und Zweckverbände sowie Dritter zu lesen und zur Kenntnis zu nehmen.

Baubewilligungen
Im Berichtsjahr wurden elf baurechtliche Bewilligungen erteilt, darunter 2 Neubauten (wovon ein Projekt mit 12 Häusern).

Einbürgerungen
Im Laufe des Jahres hat der Gemeinderat 6 Einbürgerungsgesuche mit gesamthaft 11 Personen das Bürgerrecht der Gemeinde Oetwil an der Limmat verliehen (vorbehältlich der Erteilungen der eidgenössischen und kantonalen Bürgerrechte). Dazu wurde ein Bericht zu einem Gesuch um erleichterte Einbürgerung behandelt. Die eingebürgerten Personen stammen aus den Ländern Deutschland, Österreich, Italien, Kosovo und Türkei.

Vernehmlassungen/Stellungnahmen
Zu 9 verschiedenen Themen (geplante Gesetzesänderunden und dgl.) hat der Gemeinderat im Jahr 2021 Stellung genommen bzw. sich vernehmen lassen.

Einbruchstatistik

Statistik über Einbruchdiebstähle (EBD) in Oetwil an der Limmat von 2017 bis 2021

Oetwil an der Limmat	2017	2018	2019	2020	2021	Veränderung 20/21
Einschleichdiebstahl	1	3	2	8	1	- 7
Einbruchdiebstahl	14	13	12	19	5	- 14
Total EBD	15	16	14	27	6	- 21

Einschleichdiebstahl

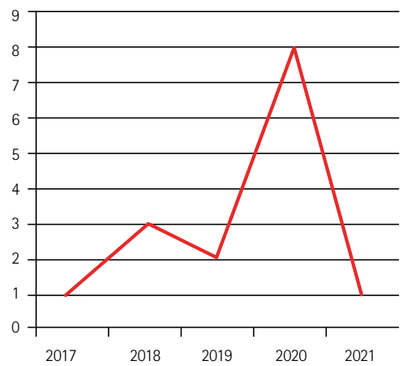

Einbruchdiebstahl

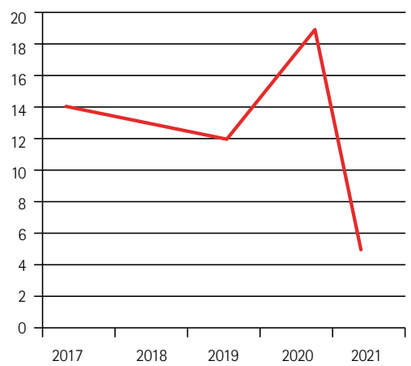

Statistisches

Werkstatistik

Wasser	aktuelle Zahlen	Vorjahreszahlen
Wasserpreis pro m³ in CHF	2.00	2.00
Wasserverbrauch in m³	172'488	180'740
Wasserverbrauch pro Einwohner in m³	67.35	71.46

Abwasser	aktuelle Zahlen	Vorjahreszahlen
Abwasserpreis pro m³ in CHF	2.00	2.00
Abwasserproduktion in m³	172'258	173'192
Abwasserproduktion pro Einwohner in m³	67.26	68.48

Antenne	aktuelle Zahlen	Vorjahreszahlen
Grundgebühr Antenne in CHF	180.00	180.00
Anzahl verrechnete Grundgebühren Antenne	1'065	1'052
	digital	digital
Anzahl Fernsehprogramme	240 (+69 kostenpfl.)	198 (+69 kostenpfl.)
Anzahl Radioprogramme	110	158

Kehricht	aktuelle Zahlen	Vorjahreszahlen
Grundgebühr Kehricht in CHF	150.00	120.00
Anzahl verrechnete Grundgebühren Kehricht	1'342	1'316
Anzahl Tonnen eingelieferten Kehrichts	390	422
Sackgebühr für 35 l-Säcke in CHF	1.70	1.70
1 Containerbändel in CHF	28.20	28.20
1 Sperrgutmarke in CHF	2.00	2.00

Kommunale Daten der Radarmessungen 2021

Geschwindigkeitskontrolle Polizei rechtes Limmattal, Oetwil an der Limmat

Messort: Dorfstrasse	6 Messungen					
Kontrollierte Fahrzeuge	84	93	11230	11751	16414	11656
Total Übertretungen	18	14	204	200	312	117

Messort: Hüttikerstrasse	1 Messung
Kontrollierte Fahrzeuge	71
Total Übertretungen	14

Friedensrichterwesen

Audienzgeschäfte **7**

(Geldforderungs-, Nachbarrechts-, Ehrverletzungs- und Arbeitsrechtsbegehren)

Feuerwehrstatistik

Unsere Feuerwehr Geroldswil-Oetwil an der Limmat hatte im Jahre 2021 insgesamt 73 Einsätze mit 1011 Einsatzstunden zu bewältigen.

	Anzahl Einsätze	Einsatz-Std.
Brandbekämpfung	4	71
Elementarereignisse	26	629
Technische Hilfeleistungen	33	213
Ölwehr	5	75
Chemiewehr	0	0
Unechte Brandmeldealarme	1	16
Diverse Einsätze	4	7
Keine alarmmässigen Einsätze	0	0

Bilanz per 31. Dezember 2021

Aktiven			in %
Finanzvermögen	*CHF*	*17'496'202.35*	*66.68*
Flüssige Mittel und kurzfristige Geldanlagen	CHF	5'428'982.21	20.69
Forderungen	CHF	2'274'118.81	8.67
Forderungen aus Lieferungen und Leistungen	CHF	432'862.35	
Kontokorrente mit Dritten	CHF	340'905.44	
Steuerforderungen	CHF	1'138'264.00	
Transferforderungen	CHF	320'735.10	
Interne Kontokorrente	CHF	15'892.37	
Übrige Forderungen	CHF	25'459.55	
Aktive Rechnungsabgrenzungen	CHF	34'727.33	0.13
Finanzanlagen	CHF	120'513.00	0.46
Aktien und Anteilscheine	CHF	120'513.00	
Sachanlagen Finanzvermögen	CHF	9'637'861.00	36.73
Grundstücke	CHF	660'561.00	
Gebäude	CHF	8'977'300.00	
Verwaltungsvermögen	*CHF*	*8'744'737.00*	*33.32*
Sachanlagen Verwaltungsvermögen	CHF	6'434'914.55	24.52
Grundstücke unüberbaut	CHF	354'912.00	
Strassen/Verkehrswege	CHF	3'150'062.20	
Wasserbau	CHF	205'668.70	
Übrige Tiefbauten	CHF	1'673'003.05	
Hochbauten	CHF	625'155.00	
Waldungen	CHF	7'423.20	
Mobilien	CHF	93'057.25	
Anlagen im Bau	CHF	304'605.80	
Immaterielle Anlagen	CHF	0.00	
Beteiligungen, Grundkapitalien	CHF	670'277.00	2.55
Gemeinden und Zweckverbänden	CHF	0.00	
Öffentlichen Unternehmungen	CHF	670'277.00	
Investitionsbeiträge Gemeinden und Zweckverbände	CHF	1'551'084.55	5.91
Investitionsbeiträge an Anlagen im Bau	CHF	88'460.90	0.34
Total Aktiven	*CHF*	*26'240'939.35*	*100.00*

Bilanz per 31. Dezember 2021

Passiven			in %
Fremdkapital	*CHF*	*5'816'730.16*	*22.17*
Laufende Verbindlichkeiten	CHF	2'851'989.26	10.87
Laufende Verbindlichkeiten aus Lieferungen und Leistungen von Dritten	CHF	1'164'657.96	
Kontokorrente mit Dritten	CHF	190'090.60	
Steuern	CHF	31'879.10	
Depotgelder und Kautionen	CHF	1'442'258.35	
Interne Kontokorrente	CHF	2'284.45	
Übrige laufende Verpflichtungen	CHF	20'818.80	
Passive Rechnungsabgrenzungen	CHF	56'678.26	0.21
Kurzfristige Rückstellungen	CHF	729'200.00	2.78
Aus Mehrleistungen des Personals	CHF	43'200.00	
Für Grundsteuern	CHF	686'000.00	
Langfristige Finanzverbindlichkeiten	CHF	0.00	
Langfristige Rückstellungen für Vorsorgeverpflichtungen	CHF	0.00	
Kurzfristige Finanzverbindlichkeiten	CHF	1'500'000.00	5.72
Verbindlichkeiten gegenüber Fonds im FK	CHF	678'862.64	2.59
Eigenkapital	*CHF*	*20'424'209.19*	*77.83*
Spezialfinanzierungen im Eigenkapital	CHF	3'587'912.01	13.67
Wasserwerk	CHF	2'191'765.46	
Abwasserbeseitigung	CHF	669'186.63	
Abfallbeseitigung	CHF	168'503.94	
Antenne	CHF	558'455.98	
Bilanzüberschuss/-fehlbetrag	CHF	16'836'297.18	64.16
Jahresergebnis	CHF	2'344'643.67	
Kumulierte Ergebnisse der Vorjahre	CHF	14'491'653.51	
Total Passiven	*CHF*	*26'240'939.35*	*100.00*

Finanzen

Bilanzkennzahlen		Oetwil an der Limmat
Finanzvermögen pro Einwohner (2'555 per 31.12.21)	*CHF*	6'847.80
Fremdkapital pro Einwohner	*CHF*	*2'276.60*
Eigenkapital pro Einwohner	*CHF*	*7'993.80*
Nettovermögen pro Einwohner	*CHF*	*4'571.00*

Steuerfuss

Der Steuerfuss von Oetwil an der Limmat betrug im vergangenen Jahr 41% für die Politische Gemeinde, 44% für die Primarschulgemeinde und 18% für die Oberstufenschulgemeinde. Die Kirchen erhoben im 2021 folgende Steuerfüsse: reformierte Kirchgemeinde 11%, römischkatholische Kirchgemeinde 9% und christkatholische Kirchgemeinde 14%.

Steuerregister

Stand der Personen am Steuerregister per 31.12.2021:

unselbständige	1400
selbständige	124
juristische	96
kantonale Beamte	2
Liegenschaftenbesitzer	46
Betriebsstätten	4
Zweigniederlassung	0
Ergänzende Veranlagung zur Quellensteuer	2
Nachträgliche Veranlagung zur Quellensteuer	23
Diverse	0
Total	**1697**

Finanzen

Steuerkraft

Die absolute berichtigte Steuerkraft 2020 beträgt 8'875'194 was pro Einwohner 3'509 ergibt. Die Zahlen für das Jahr 2021 kommen erst im Sommer 2022 definitiv heraus.

Steuereinnahmen

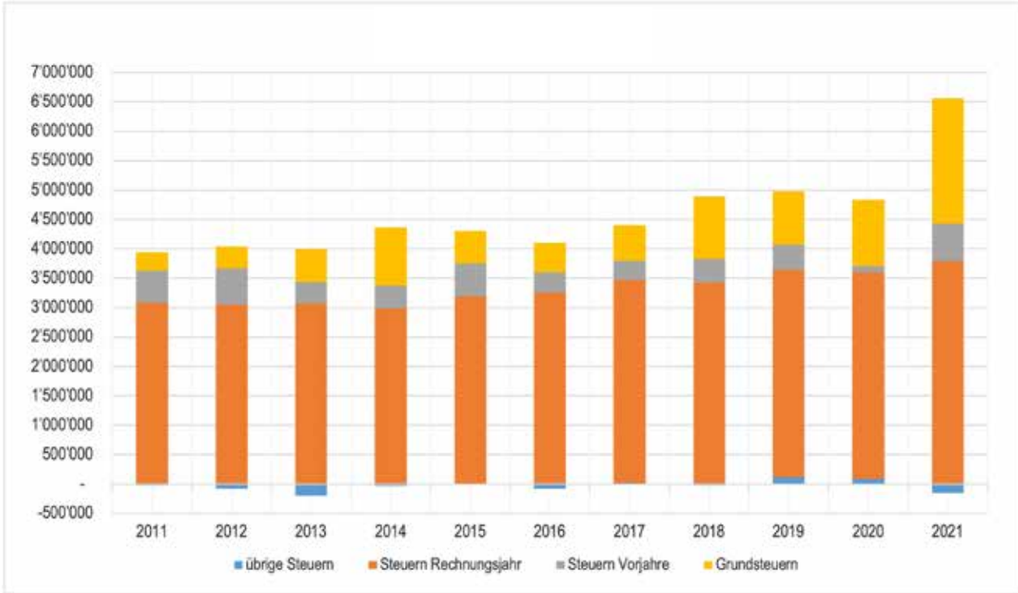

Gemeinderat und Personal am 31.12.2021

Gemeinderat

Name, Vorname	Funktion	Im Amt seit	E-Mail
von Planta Rahel	Gemeindepräsidentin Sozialvorsteherin	Mai 2014 (GP seit 2018)	rahel.vonplanta@oetwil-limmat.ch
Bernegger Thomas	Finanzvorstand	Mai 2014	thomas.bernegger@oetwil-limmat.ch
Zehnder Matthias	Sicherheits- und Gesundheitsvorstand	Juli 2018	matthias.zehnder@oetwil-limmat.ch
Frei Enrico	Werkvorstand	Januar 2010	enrico.frei@oetwil-limmat.ch
Hagenbucher Roland	Bauvorstand	Juli 2018	roland.hagenbucher@oetwil-limmat.ch

Personal der Gemeindeverwaltung und des Werkhofes

Folgende Personen sind per 31. Dezember 2021 in der Gemeindeverwaltung bzw. im Werkhof tätig:

Name, Vorname	Funktion	E-Mail
vakant	Gemeindeschreiber	gemeindeschreiber@oetwil-limmat.ch
Frischknecht Marina	Betreuerin Asylwesen	Marina.frischknecht@oetwil-limmat.ch
Gioffreda Chiara	Lernende Kauffrau, 3. Lehrjahr	chiara.gioffreda@oetwil-limmat.ch
Hilber Josef	Leiter Bau-, Werk- und Umweltabteilung	bauverwaltung@oetwil-limmat.ch
Krähenbühl Michaela	Leiterin Steuerabteilung	michaela.kraehenbuehl@oetwil-limmat.ch
Litscher Sandra	Leiterin Sozial- und Gesundheitsabteilung	sandra.litscher@oetwil-limmat.ch
Pavelka Mikel	Werkmeister Werkhof	werkabteilung@oetwil-limmat.ch
Pereira Monteiro Michael	Lernender Fachmann Betriebsunterhalt EFZ, 2. Lehrjahr	werkabteilung@oetwil-limmat.ch
Spagnuolo Allen	Mitarbeiter Werkhof	werkabteilung@oetwil-limmat.ch
Theiler Mike	Verwaltungsassistent	mike.theiler@oetwil-limmat.ch
Urban Jakobea	Leiterin Sicherheitsabteilung	jakobea.urban@oetwil-limmat.ch
Weder Sabrina	Sachbearbeiterin Finanzabteilung	sabrina.weder@oetwil-limmat.ch
Winkler Corinne	Leiterin Finanzabteilung	corinne.winkler@oetwil-limmat.ch

Gemeinderat und Personal am 31.12.2021

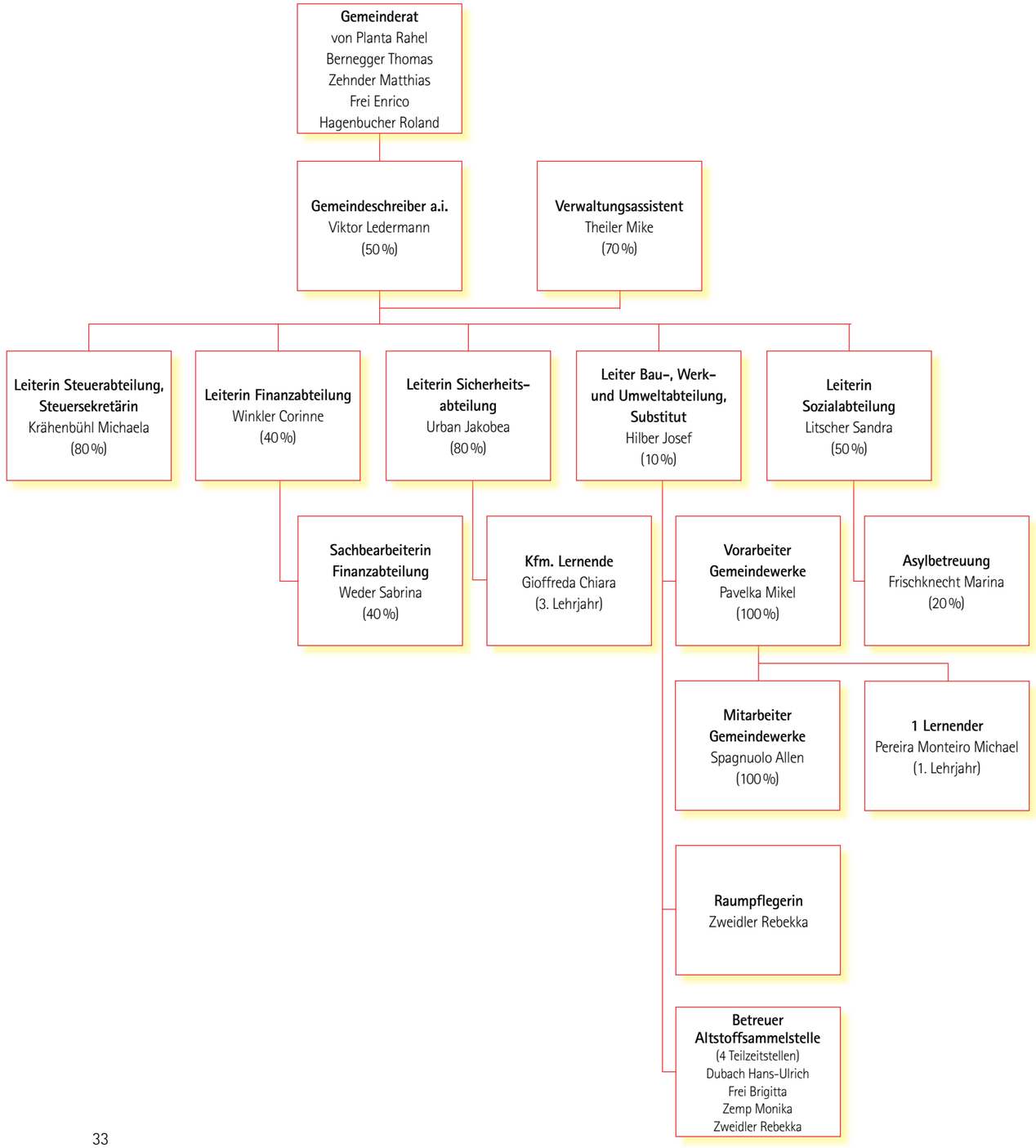

Gemeindeverwaltung Oetwil an der Limmat
Alte Landstrasse 7
8955 Oetwil an der Limmat

Tel. 044 749 33 66

www. oetwil-limmat.ch
gemeindeverwaltung@oetwil-limmat.ch